朝鮮日報 夕刊

社說 世界的投機抑制氣運

一

最近, 米國서는 루大統領이 投機抑制에 關한 敎書를 議會에 보내고, 日本서는 高橋藏相이 議會에서, 投機는 抑制해야 되겟다고 言明하야 兩國投機界에 一大센세이순을 이르켯다. 루大統領이 去九日에 證券及商品取引所統制에 關한 敎書라는 이름으로 議會에 보낸 書面內容의 要旨를 보면, 『證券及商品取引은 必要且便益잇는것이나, 過余한 投機를 爲하야 此等市場을 利用하는것은 될수잇는대로 制限하는것이 必要하니, 이것을 國策으로 確立할것이다. 따라서 眞正한 投資家를 保護하며, 價格을 擁護하고, 이에 反하야 不必要, 不實明, 且破壞的인 投機를 一掃할 必要가 잇다』라고 잇다. 또 지난 十一日, 高橋藏相은 議會에서, 『惡性인플레가 이러날 徵候가 잇으면 모든 手段을 講하야 防止할 方針이다. 그런데 이것을 防止하는데는 投機를 取締하지 아니하면 效果的이아닐것인 故로 나는 投機를 取締할 생각이다』라고 햇다

二

米國恐慌의 發端이 一九二九年十月의 紐育株式暴落으로부터 發端한것은 너무나 世界的으로 널리 알니어진 事實이다。 또한 大正九年三月의 日本의 恐慌이 亦是株式及商品의 暴落으로 發端한것이다。 故로 말하면 이二大事實은, 投機取引制의 罪惡史가운데 가장 顯著한것이다。 勿論, 投機取引制를 爲하야 辯明을 하려면 할길이 업는것도 아니다。 卽, 二大事實이 投機取引에 몬저 나타난것은 그것이 그性質上, 景氣의 實勢에 先行하기때문이오, 投機取引自體의 罪過는 아니라고 辯明할수도 잇다。 그러나 두境遇에 萬若 投機取引制라는것이 업섯드라면, 비록 恐慌이 올지라도 그러케 甚한 程度로, 그러케 速히 왓슬理가 萬無하다는것은 不諍할 事實이다。 이러케 생각하면 投機取引抑制에關한 政策이 이두 나라에서몬저 始作되는것도 決코 偶然이 아님을 알것이다。

三

何如間 今日, 資本主義諸國에는 實賣買와 假賣買의 두가지가 잇다。 그런데, 假賣買를 制度化한것이, 卽, 證券及商品에 關한 投機取引制다。 그러고, 이 投機取引制도, 制度創始의 根本精神에 잇서서는, 여러가지로 國家社會를 爲하야 有利한 長處가 잇섯고, 또한 現在도 잇다。 例하면, 公定價格을 낸다든가, 價格의 時間的 及地域的 差異를 減縮한다든가, 또는 資本家의 投資를 擁護한다든가, 大衆資買를 可能케한다든가 等等은, 다, 이制度의 長處다。 그러나 이制度가 時代를 經過함에 따라서 制度自體에 附隨한 여러가지 弊害를 發生하기 始作하니, 그것은 (一) 大資本의 市場弄絡의 弊害(二) 狡猾하게되는 弊害、따라서 (三) 實務보다 心理에 左右되는 弊害、따라서 (四) 實需以下의 恐慌을 誘出하는 弊害、(五)資金을 全部 投機界로 吸收하야 產業界에 資金枯渇을 誘致하는 弊害(六)一攫千金의 賭博氣分化하는 弊害等等 枚擧에 不遑할만치 잇다。이제 全國民을 드러서 인플레政策의 實施途中에 處하야、弊害矯正의 手段으로 投機抑制에 着手한것은 도한 不可避의 일이라할 것이다。

루즈벨트를둘러싼補助者 上左로부터 조순, 몰겐소우(財務長官)、두그웰(經濟學者)、왈라스(農林長官)、다글라스、팔라스(遞信長官)、익크스(內務長官)

數量은六百萬石 移出組合은反對
外地米統制事務的折衝에關한 總督府의態度方針

外地米統制案은五相會議에서大綱을決定하엿스나 今後事務的折衝으로나머잇는重點은

一、自由移出數量의決定
二、外地米穀需給調節特別會計의設定方法
三、外地米統制組合의設立

의三點에잇는데 右에對한總督府의方針은左와如하다 卽

一、自由移出數量은統制의運用을妨害치안는範圍에서最大限度의數量을獲得하나 過去에잇서서의 實情에비추어 六百萬石以下의境遇에는日本市場을壓迫한事實도업고 또排斃을當한例도업슴으로적어도 六百萬石以上의數量으로協定을成立식히고십다

二、特別會計를한곳으로할것이냐두곳으로할것이냐는 아즉決定을보지못하엿스나 一部에傳하는바와가티 拓務省에設置하는境遇에는買上資金의運用上必要한 買上出動의時期를失할念慮가 充分히잇다 此에反하야 總督府는米穀檢查所를爲始하야 其他情報機關이朝鮮內에完備하여잇고米穀事情은時期時期에判然함으로適宜買上出動을行하면運用의效果를充分히擧할수잇슬것이다 그러므로 拓務省에設置되는 境遇에는 그機能이 半減될으로 所謂 現實主義에 依할『二本說』을 어데까지主張한다

三、統制組合은 臺灣에서는三井、三菱、杉原等 數名의移出業者가잇슬뿐으로組合組織은容易함으로 承諾한듯하며農林省은臺灣의承諾을 看板으로 强硬한態度를갓고 잇는것이다 그러나 朝鮮은 白米移出業者는 比較的 적으나 玄米移出業者는 千名以上에 達하야 公平한 限定은 實際問題로서 不可能하다 農林省이 强硬히 主張하는 根本理由인 數量統制問題는 買上의運用에 依하야 移出數量의 月別平均을 實施할 確信을 갓고잇슴으로 統制組合의 設立은 絶對反對다 라고하는데 前記의方針에基하야 渡邊農林局長에依하야 細目協議가進行될것으로 가장朝鮮側이念慮하는點은 移出統制組合의設立論에對하야는 拓務省도總督府를 支持하야 農林省에反對하고잇슴으로 實現은困難視되며 總督府로서는 同問題에關하야는 大體의豫想은갓고잇슴으로 樂觀的態度를示하고잇다

噴火山上의政友會 黨內不統一暴露
津雲、難波等七名을除名 內紛은益益擴大?

【聯合東京電話】政友會의內紛은遂히 表面化하야不統一을暴露함에 至하엿슴으로幹部派에서는 內紛의原因인一部의策動을根絶하기爲하야 十五日議會에서 岡本氏를聲援하엿다는理由로 策動分子를除名하고黨內의統制를 斷行하려고決意하고 津雲國利、難波淸人、西方利馬、高倉寬의四氏를、除名할뿐안이라 更히 吉田讓明、倉元要一、永島隆二의三氏도 除名하려고決意하야 黨長老의諒解를求하엿스나、長老中에는望月圭介、床次竹二郎兩氏를 爲始하야 顧問中에도 容易히 動치안음으로 아즉除名을決定함에 이르지못하고 內紛은益益激化하야 十六日의幹部會席上에津雲國利氏가 高喊지른事件도잇서 黨內에各派相對立하야政友會는 인제憤火山上에서서何時如何한事態를 招來할는지豫測치못하고 危險이엇다

床次竹二郞氏 望月氏訪問
紛擾問題를協議

【電通東京電話】政友會內에 除名問題其他로 內紛이發生되면서잇서서 床次竹二郞氏는十六日午前十時半 望月圭介氏를私邸에訪問하고 黨內의紛擾問題에對하야 種種協議한後正午望月氏는登院하야 幹部室에各幹部와會見, 除名問題에就하야 協議한바잇섯다

腐敗한既成政黨
한편에선鐵拳劇 딴편에선怒號劇
온갓醜態를各가지로演出 政友內紛劇의一幕

【聯合東京電話】岡本問題의 興奮이 아즉 깨기前十六日衆議院廊下에서 鐵拳이날니는光景이演出되엿다 一擊을加한것은政友會의 難波淸人氏요毆打當한者는 同政友會의長老熊谷直太氏로 午前十時四十分第八分科會의 岡本氏査問委員會가散會되고 委員會室에서 一同이各各控室에나가 政府委員室前에當到한때에 저便으로難波淸人氏가달여와 熊谷氏를붓잡고 『昨日本會議에서내게向하야빠가, 빠가라고 連發한것은웬까닭이냐 빠가라고한것은무슨理由냐』詰問하자熊谷氏는『빠가라고 한일은 업다 다만네가너무亂暴하길래 靜止식혓슬뿐이다 萬若빠가라고하엿다면 陳謝한다』라고 兩手를부드럽게 難波氏의兩肩에 올여노차 不時에鐵拳이목덜미로나라 熊谷氏는二、四間구을넛다 놀란守衛가달려와서兩者사이에드러서 말엿스나熊谷氏는 如前히 『빠가라 한일이 업다』하나 難波氏는 靑白한낫빗으로 興奮하야무에라하며 階段을나려갓는대 昨日의議場이라던가 이一幕이라던가는政友會의內紛을如實히말한것으로觀測한다

【聯合東京電話】難波氏의熊谷氏毆打事件等으로 政友會內의對立抗爭은 去益惡化할兆候가보이는此際十六日午後零時半부터 政友會幹部室에十數氏가會合하야 津雲國利氏의除名을協議하고잇다는 消息을드른津雲氏는 直時幹部室에侵入하야 『너가튼자식들에게 除名當할權利가잇는가』라고 怒號하엿슴으로 잇는代議士十數名이달녀드러挽留하엿다

除名되려는 政友의七氏

【電通東京電話】鳩山文相에對한綱紀問題에關하야 政友會가黨內를攪亂하엿다는罪名으로 除名을 行하려하는黨員은左의 七名이라고觀測된다

長島隆二 津雲國利 西方利馬 倉元要一 高倉寬 難波淸人 吉田積明

나치스突擊隊員을 常備兵으로計算
佛國이獨逸의覺書를一蹴 軍縮前途더욱悲觀

【聯合巴里十五日發】去十一月十九日 獨逸政府로부터 駐獨佛國大使폰세氏를通하야 佛國에發한 軍縮覺書에對하야 十三日佛國政府는 回答을發하엿는데 그內容은十五日에 發表되엿다 右回答은極히鄭重한辭句를使用하면서도 獨逸要求를一蹴한것을獨逸側에서質問한數個에對하야回答을拒否하엿다 그리고右回答에는 나치스突擊隊員을常備兵員으로 計算할것을擧하엿는데 右는佛國의强硬한態度를表示한것이라고하야極히注目된다

잘地方에서 最近動搖

【電通쥬네브十五日發】國際聯盟『잘』問題委員會는 佛獨間紛議의中心인『잘』地方이最近顯著히 動搖되는氣色이잇서 그歸屬決定에關한 人民投票를압두고『나치스』의宣傳으로不安이膨脹되야 治安紊亂이憂慮되여잇는바 特히國際聯盟에서現地에派遣한 『녹스』調査員의報告를手交하야 드듸여 形勢가重大하게된것을認하고『녹스』氏에對하야 至急주네브로來하라는 電報를發하엿다 來十六日氏의來着을기다려 『잘』地方의秩序를維持키爲하야 國際警察隊를組織하려는 計劃이進行되고잇다고 解釋된다

墺國暴動眞相
今年夏期前에 歐洲戰爭勃發?
潛在한나치스勢力이可恐 一米記者의實見記

【紐育發】뉴욕·타임스紙倫敦支局長 버찰氏는墺太利暴動이 勃發되자 即時墺太利로派遣되여十三日 維也納에서實地見聞한바를特電으로 大要다음과가티報導하엿다

社會 主義者는 最後의牙城을 失하엿다 日曜日까지에는 赤白兩色으로된 墺國旗가翻하든市廳舍에는 파시스트의 護國團(國防軍)의綠白旗가 달렷다 그가운대는 灰色貌兜灰綠色코트에 彈藥帶를두른靑年으로 찻잇다 社會主義者市長자이츠氏는行方不明인바 아마다른役員과가치投獄된듯하다 維也納은 森嚴한戒嚴令下에서新聞報導그他의 取締가嚴重하다 이곳에서社會主義는 特記할만한 抵抗도行치못하고 그마만崩潰하고말엇다 더욱 崩潰되는 最後瞬間에

罷業 을宣言하엿스나只今의 狀態로는그것조차失敗로 도라가고말엇다 그러나 電車는電力不足으로運轉이如意치못하고 電燈도 켜지지안엇다 다만暗黑한가운데서 稀微한까스불만이 街路를 빗치우고 적은거리에는暗黑한 속에서 警戒하는巡査와軍隊의 칼소리와 구두발소리만들닐뿐이다 社會主義者는 한번은다 시反抗할는지모르나 結局墺太利가갈길은 두獨裁主義의길밧게업다 하나는自國產인 護國團(國防團)다른하나는나치스의烙印이찍힌獨逸產이다 이兩個의差異點은極히 表面的으로 더욱現在는前者가表面에나서잇스나 早晩間보다强力인後者에게倂合되여질것을

獨逸 支配下로誘導하야 힛틀러의勢力을加一層 더하게하리라고觀測된다 똘프스博士와 伊太利及 國際聯盟提携와 그의 親善政策에 對하여는多大한 期待의 的이되다는것은事實이다 이原稿를 쓰고잇는이 時間에는 아직도緊急閣議가陸軍省에서 續行되고잇는대이러한期待를念頭에두고잇는것은確實하다 墺太利의暴動은 伊太利의 匈牙利干涉에一個與하게될것이다 萬一內亂이永續될時는어대서나 干涉이이러날것이다 만일그것이獨逸로부터 온다고하면匈牙利가進軍할것이오, 伊太利及小

協商 國은自衛手段을講究할는지 모르다 그러나 나치스의戰術은 極히狡猾한것이常例다 墺太利를支配할때는 다른큰이힘잇다 이힘이存續하는限 獨逸은 歐洲의 半分을相對로干戈를交치안을것이다 그러나 한가지顯著한事實은 나치스에對한 墺太利의防壁이崩壞되엿다는것이다 그리하야 여름이오기까지歐羅巴를戰爭으로 誘導할는지도알수업다 아직까지墺國全土에서勃發한騷動에는 나치스가參加한證據는업다 政府와國防團이社會主義者에對하야 싸우는것으로나치스는 움직이지안코잇다 그것은疑心업시 國防團으로하여금社會主義者를打倒하는 나치스의 狡猾한戰術이다 然後에 나치스는

機會 를捕捉하야 하임벨(國防團)과現政府를相對할것이다 그러나나치스에게는 現政府彈壓에憤慨되여잇는社會主義的勞働者를獲得할好條件이어잇다 이것은實로絶好한戰術이다 政府는大衆의憤慨와怨恨을사고잇고그들은나치스를民衆의벗이라고생각하는傾向으로도을豫想되는바가잇는까닭이다

將來의見解困難 財政計劃도不能
高橋藏相豫算編成難을吐白
貴族院本會議(十六日)

【電通東京電話】貴族院本會議는 午前에 繼續하야 十六日午後一時四十五分再開、高橋藏相은 岩倉子의 質問에 答하기爲하야 登壇

高橋藏相 一、豫算을 編成함에는 過去의實績도 顧慮치안으면 안된다 現在의情勢로는 將來에 對하야 的確한 見解를 가지기 困難하다 故로 將來의 財政計劃을 樹立할수 업다

一、農村의 負擔輕減을爲하야 가업고 그러나 九年度豫算에 잇어서는 公債發行에 對하여는 念慮하지안는다

一、增稅에對하여는 決코 反對하지안는다 다만 그實行時期를 考慮하고 잇슬따름이다

【電通東京電話】一、公債를 減少케하기爲하여서라도 時局匡救費와如한것은 此際廢止치안을수업다

一、農村의 負擔輕減을爲하야 交附金制度를 利用하라는說에對하여는 反對한다 農村自體가無用한費用을廢止하기에努力하고 더욱不足한것을府縣에서 補助하고府縣에는 國家에서 助力을與하게하도록하지안으면안된다

增稅로增收를 圖하고 歲入增加를 希望하는생각은만으나 그時期에對하여는말할수업다고答辯하고 降壇한다음

山本內相 一、農村과都市와의 負擔均衡에對하여는 目下調査會에서 熱心研究하고잇다

一、地方交附金制度도 財源이 업슴으로 他日을期하고잇다

松本新商相、貴族院本會議에 잇서서 初答辯을行키爲하야登壇

松本商相 輸出業者의 統制를促하고輸出組合法을改正할 생각이다 또新販路擴張、貿易統制等에對하여도 最善努力하고잇다

暴力的改造는不可
貴族院豫算總會

【電通東京電話】十六日貴族院豫算總會는午前十一時九分開會直時質問에入하야

阪本杉之助氏(同和) 文部省에서 計劃한敎育制度改革은莫大한 費用을要하게되여府縣市町村의負擔은增大하게되는바 文相의所見은如何 그리고今日과如한劃一的敎育의根本的 改革을必要하다고생각하는바 所見如何

鳩山文相 大體로同一한생각을갓고잇스나 그費用에對하여는多大하야 업스리라고생각한다 그러나將來地方에 負擔을加할時에는 國家의補助를增加하려한다

阪本氏 東京市의敎育者가司直의裁判을밧게되기前에當局은監督上잘할터이다 將來의對策을當局은此를如何히생각하고잇는가

鳩山文相 小學校長事件에對하여는 衷心으로責任을感하고잇다 將來對策으로는 全然人格修養을行할것을目標로監督을嚴重히하려하고잇다

阪本氏 制度의改革도必要하다고생각한다 그리고當局의努力을希望한다

松村義一氏(公正) 今日一部靑年將校中에는國家社會의改造를爲하야는 暴力도不辭한다는思想을가진者가잇는模樣이다 社會를改造할 必要는잇다고생각하나 此를暴力에依하야實現하려하는것은 斷然不可하다 含派新設의要請가必要하다고 생각하는바 陸相의所見如何 이것으로 午後零時二分 休憩하다

빈市靜肅

【電通維也納十六日發】昨夜來維也納市中은 平靜하게되엿다 政府側發表에依하면 十六日中에市中의鐵條網도 除去되여郊外와의 連絡電車도 運轉될터이다

營林署長會議

恒例의營林署長會議는 今十五日午前十時三十分부터二十二日까지 總督府第二會議室에서 農林局長代理鹽田林政課長統裁下에開催되엿다 出席者全朝鮮各營林署長總督府林政、林務關係者等約二十名、宇垣總督의訓示다음 農林局長의演示(林政課長代讀)가잇고正午休憩 午後一時再開 午後는 關係局의指示注意가잇고四時散會의豫定인데 十六、七日은諮問答申十八日은日曜임으로休會十九日부터二十二日까지連續協議를行할터이다

墺國境에의出兵을 伊當局正式否定
動員事實絶對업다고

【聯合羅馬十五日發】伊太利政府가墺太利國內의 情勢에鑑하야伊墺國境에 軍隊를動員하엿다고一部에傳하엿스나 十五日正式으로 右報道를伊國政府當局은否定하야 左와如히 發表하얏다 伊墺兩國의 國境에는以前부터相當히强力的 部隊가駐屯하야잇스며 特히墺太利로부터伊太利에至하는 重要門戶인뿌렌넬峠附近의블차ー네等의舊墺太利領內의 나치스宣傳을防止하려고 少數의兵을派遣한 事實이잇슴에不過하엿는데 伊太利政府는 墺太利國內의情勢에 對하야는樂觀的態度를示하야 今回의事件에依한 首相의 地位는 도로혀 從來보다 鞏固히 된것으로본다 伊太利政府는 特히軍隊를 動員하야 墺太利의 內政에 干涉함과 如한일은 絶對로 잇슬수업다 다만 墺太利社會民主黨의亡命者를防止하기爲하야少數兵을 動하엿슬뿐이오 傳함과如한事實은全然업다

英國政府 墺國支援을誓約

【電通倫敦十四日發】十四日의英下院에서 이든國璽尙書는墺太利社會黨의暴動事件에言及하야 英國政府는墺太利에對하야支援할旨를誓約하얏다

政府軍攻擊再開
아벨제ー는反軍手中에

【聯合維也納十五日發】墺太利의叛亂은十五日第三日에入하엿는데 社民黨의抵抗이頗히强하야 卽時投降한者는特赦한다는 돌프스首相의聲明이 미며번라디오로全國에放送하엿스나 投降한者는殆히업는狀態이다 同國政府軍은十五日特赦期間이지나게되는同時에다시도나우河岸線에 沿하야叛軍의攻擊을再開하엿다 同方面에잇던叛軍은살奮戰하엿스나힘이밋치지못하여 未久에 逃亡하엿다 他方알프스山間의아ー벨제ー는이제完全히社民黨의손에陷하야 그들은憲兵隊의武裝을解除하고 린츠에連絡하는道路에防寨를築하고 儼然히政府軍의進擊을기다리고잇다

調査委員長島田俊雄氏

【電通東京電話】岡本一巳氏에關한調査委員會委員長은島田俊雄氏로內定又委員中國同의風見章氏는淸瀨一郞氏로變更되엿다

院內閣議

【電通東京電話】政府는十六日正午부터 院內에서閣議를開한바 身病으로缺席中인齋藤首相과後藤農相을除한外 各閣僚出席、堀切翰長으로부터首相의容態에對하야 그後極히經過가良好함으로來週初에는 登院하기可能하다고述하고이어 山本內相으로부터 樞府精査委員會의經過를報告하고 此際從代表採用에對하야는 此를削除하도록 樞府와交涉하기를바란다고諮하고 各閣僚가모다異議가업슴으로明十七日 第三回精查委員會에압서 樞府側과交涉하기로意見一致되엿다 다음에 林陸相으로부터 兵役法中改正法律案의說明이잇고 此를議會에提出하기를決定하고 午後一時散會

佛國의配定制限에 英國도關稅引上
英國下院에서可決

【聯合倫敦十五日發】十五日英國下院서佛國輸入制限實行에關하야 英國政府가報復手段으로서 衣服類其他에對한二割의輸入附加稅를 賦課하려는 件을審議하엿는데 表決의結果 一六九票對四四票의絶對多數로 政府의提案을承認하엿다 此에 先하야 런시맨商相은佛國서가 速히對英差別待遇를 撤廢하면 英國도 報復關稅를廢止할것을 言明하야佛國과折衝할用意잇는 旨를聲明하엿다

福建北部一帶에 討共軍激戰繼續
沙縣九溪서는中央軍을大虐殺
延平方面서도大激戰

【上海發】福建省北部의共產軍은 延平攻略에 益益全力을 注하고잇는모양인데 最近福州에온 電報에依하면 洋口、靑州側所에 共產軍이 進出하야 危機에 瀕하야잇다 中央軍은 于先 沙縣을攻擊하야 이것을 奪取한後 順昌에向할豫定으로 八十五、八十六兩師는 延平으로부터進擊을始作하엿다 또第四師及五十二師의 游溪를攻擊中이며 不遠八十八師도 援軍으로서 前線에進軍할모양인데 同方面一帶는 連日猛烈한戰鬪가翻展되다

【上海發】旣報한延平襲擊한 共產軍은 漸次延平包圍의 形勢로 目下 劉和鼎 盧興邦部隊와 接戰中인데 中國側에 達한情報에依하면 沙縣、尤溪에서는 縣長以下 官吏及富農은 共產軍에 被殺되엿다한다 또永安을 占領한 共產軍은日下寧洋에向하야 進擊中이며 連城의 共產軍도 東下하야龍岩에 나오려는 形勢인데 廣東軍 黃任寰은龍岩方面의 部隊移動中止를命하고 更히增援隊를派遣하야 龍岩西部의防備를堅固히하고잇다

共產黨大會閉會
中央委員會新議員內容

【莫斯科十一日發電】今日로써 第十七回共產黨大會는 閉會되엿는바 閉會하기前黨最高指導幹部의 選擧가 執行되엿다 中央委員會 新任議員의 全員을 中央委員會 組織局員 選擧 行한結果左의諸氏가 當選되엿다

▲政治局議員=스탈린、몰로토프、카가노빗치、보로쉴로프、카리닌、올조니키제、쿠이비세프、키로프、안드레프、카솔

▲候補議員=미코얀、추바리、페트롭스키、파스토키세프、루즈딱

▲中央委員會祕書局議員=스탈린、카가노빗치、키로프、주다노프

▲中央委員會組織局=스탈린、카가노빗치、키로프、주다노프、에조프、슈엘니크、까지리요프、오스며키가랍닉、뭐뷔세프

▲候補委員=크리니키、카가노빗치(미로얼)

新中央委員會는 議員七十一名 候補六十八名으로 構成되여잇고 前記議員外에 리트비노프氏도 議員이 되엿다 그리고 로젠고리도、또하첸스키ー、불롯헬、부존누이등은 候補議員으로 當選되엿다

英露協定 十六日調印

【電通倫敦十五日發】英蘇通商協定은 十五日드듸여條約案의成文을 確定하고 莫斯科側과의交涉도 完了되여 十六日正午倫敦에서調印式을 舉行하게되엿다 右는오타와協定을 基礎로한特惠規定을 第三國側인 外國에正式으로供用하는 最初의協定이라는데 意義가깁고 또從來英蘇貿易은 二分之一又는 三分之一割合으로 蘇聯側에對하야 有利한國際貸借의 差異를示하여 온데對比하야 今回의協定에잇서서는 向後五個年間英蘇收支를 均衡케할것을 保障條項에揷入한點은 一種의制定主義의表現이라고하야 特히注目을끌고잇다 그리고 右協定은左의條項을包含하야 잇다

一、本協定은 最惠國條款을基礎로한다는것
一、蘇聯政府는英政府와의通商 크레딧에對하야恒常有利한條件을차지할것
一、蘇聯通商代表部는外交官同樣으로特殊한 身分保障을 英國에서與할것
一、批准交換은 莫斯科에서行하되 卽日效力을發生케할것
一、本協定은六個月豫告期間附로廢棄할수잇게할것

人事·集會

▲李恒九男(李王職次官)東京李王家邸에參觀次 十八日京城驛發渡東
▲丹下郁太郎氏(平北警察部長) 今十六日朝入城天眞樓에投宿

夕刊後의市況 (十六日)

鮮取短期

	後引	高値	低値
新取	[illegible]	[illegible]	[illegible]
鐘新	[illegible]	[illegible]	[illegible]
大新	[illegible]	[illegible]	[illegible]
東新	[illegible]	[illegible]	[illegible]
日產	[illegible]	[illegible]	[illegible]
同新	[illegible]	[illegible]	[illegible]
寄人	[illegible]	[illegible]	[illegible]
日動	[illegible]	[illegible]	[illegible]
日魯	[illegible]	[illegible]	[illegible]
津新	[illegible]	[illegible]	[illegible]
日毛	[illegible]	[illegible]	[illegible]
安取	[illegible]	[illegible]	[illegible]
拓新	[illegible]	[illegible]	[illegible]
朝新	[illegible]	[illegible]	[illegible]

東京短期 東新 [illegible]

大阪短期 [illegible]

米穀 [illegible]

米作中心을떠나 田作試驗에置重
朝鮮米問題가難境에잇다고
試驗場長會議서決定

조선미문제는점차문제가커저서 결국은조선쌀이일본시장에마음대로 들어가지못할위경에 빠질번려까지생기어 금후조선쌀에대한총독부당국에서는 그대로쌀농사만을 장려할것이냐 그러치안으면 종래 전작(田作)을 장려할것이냐 주목을끌고 잇섯는데 최근열리어잇는각도 농사시험장장회의에서는 금후전작을 시험에 주력할것을 결의한것은 주목된다 즉지난십이일부터 십오일까지에 수원(水原)시험장에서 개최되엿든 각도농사시험장 회의결과 각도에서도 미작(米作)시험에주력을 두엇든 종래의시험방침은 쌀문제가여러가지문제되는 오늘날에잇서서는 적당하지아니하다하야 금후부터는 미작도시험는 하지만그것보다도 각도의실정에비추어보아 그도에가장적당한 면화(棉花)잡곡기타 밧(田)에심으는곡식에대한 시험에중점을 두기로결정하엿다한다

今年부터八個年에 國有林野大調査
深山의調査가不充分하다고
全面積은約五百三十萬町步

총독부에서 조사해본결과 조선의토지는 총면적약 오백삼십만 정보임을 알게되엇다 그러나국유림야(國有林野)에대해서는아즉자세한 조사가되지 안엇다더구나 수천년이되도록 도끼한번도대여 보지안은 국경지방면의대삼림지대는 나무의 종류나나무의키는 물론그경계조차 완전치안흔곳이 적지안음으로 현재의 림야대장(林野臺帳)이라는것도반드시 적확하다고 할수업다 그래서 총독부에서는드듸어 소화구년도부터 이런지방의 세밀한 토지림야조사를하기로결정하엿다 조사는 소화구년도로부터 아프로 팔개년간계속사업으로 총예산 구만팔천구백원이다 구년도 분당예산은 사만팔천원으로 신년도 예산에세워잇다 이것이완성되면 조선의토지림야조사는 완전히 일단락을지우게되리라한다

輯安、桓仁에 武裝隊盛行
反滿軍들과合流하야
軍資金을募集하는中

【新義州】 모방면으로조사한 바에의하면만주즙안현(輯安縣)에잇는 조선○○군 제일중대장 조화선(趙化善)은자긔가동솔한 부하칠십명과 반만군(反滿軍)천령(天嶺)일파 약삼백명과 합동하야 대부대를편성한후 부근일대에 거주하는조선인 만주인부호에게 군자금을 징수한다는때 만일이에복종치안는 경우에는 무장대를파송하야 암살을단행함으로 인심은 불안중이라 하며 동혐명군제사중대장 김경근(金京根)은지난이일부하십오명을동솔하고 제오구 소양자구(第五區小陽子溝)십가장백송필(白松弼)방에기숙하면서세명의 조선사람을식히어일본관헌의경계상황을내탐하는일방무관리동옥(李東玉)으로하여금오명의무장대원과갓치제오구약수동(藥水洞)에잇는십가장 김종학(金京學)과뢰자구(磊子溝)지방에잇는 각롱무게핑의원(農務稧[illegible])

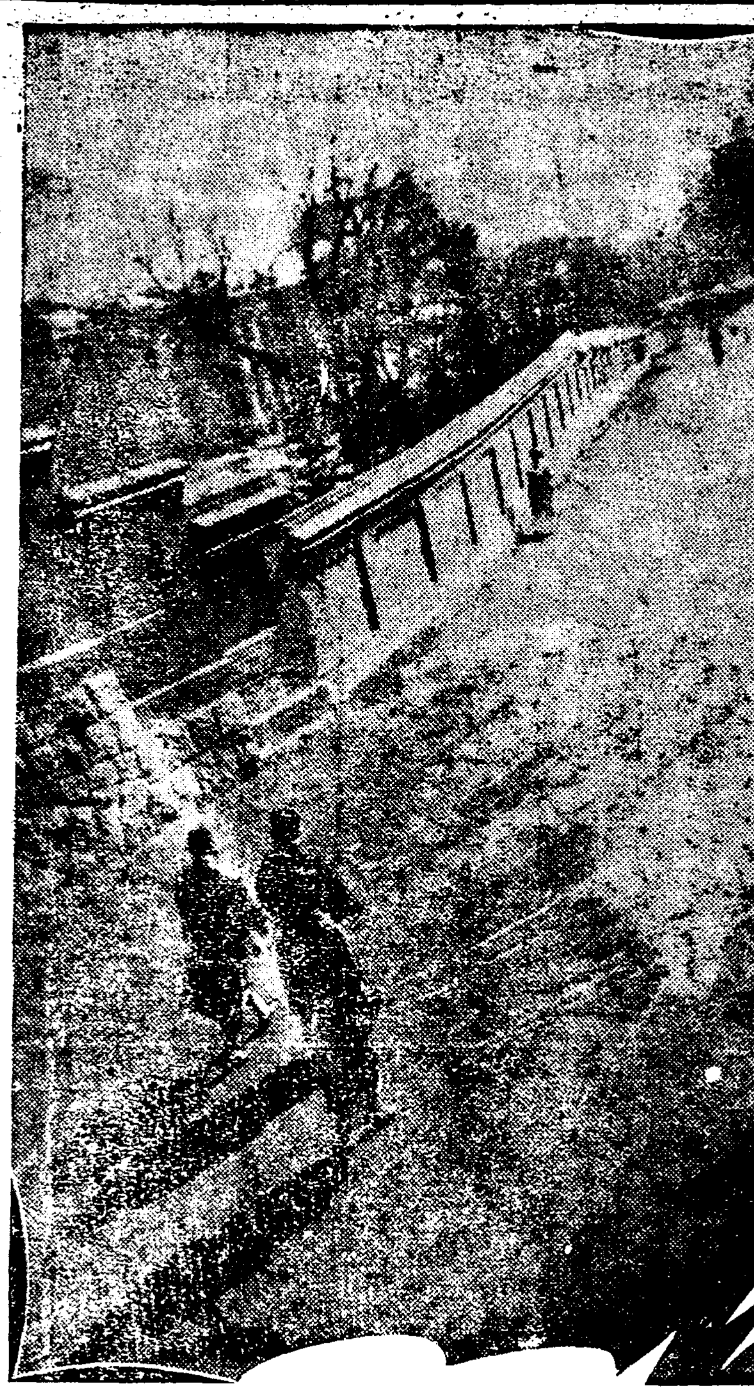

◇……따뜻한볏을등지고 작일정동고개에서촬영……

飛行機의 空中衝突
두명은즉사

【電通名古屋電話】 팔일시(八日市)비행제삼련대소속 하견군조(賀見軍曹)는팔팔식(八八式)정찰비행기에 조촌(篠村)조장과 동승하고 십륙일오전열시오십분경 애지현단파군부상촌(愛知縣丹波郡扶桑村)상공에서 비행제일련대 천정홍(淺井弘)소위가 조종하는 구일식(九一式)전투기와열백팔십팔호와 권투 비행중에 두비행기는 노피일천미돌되는상공에서정면충돌을하야 산파군부상촌밧가운데추락하야 기체는산산이부서지며천정소위와 하견군조는즉사하고 조촌조장은 락하산을리용하야 동군대구촌(大口村)길바닥에 무사히착륙하엿다고한다

天然洞冷洞 國有地拂下

부내 천연동과냉동(天然洞及冷洞)에잇는 국유림야일천백사십

犯罪의釀造場 百貨店警備
本町署에서對策協議

백화점(百貨店)——그것을근래 도시의 모—든범죄의양조장(釀造場)이요 삼각주(三角洲)다 절도 유인(誘拐)갱스리롱 온갓죄악이 이것을무대로하고 성하게 행하여진다 그리하야 경찰의범죄수사도 이새로운대생을 상대로하고 새로운기술서준비와 계획을 세워야할것을 절감하고잇는터인데 금번관내에 삼월(三越)을 비롯한 네곳의 큰백화점을가지고 잇는본정서(本町署)에서는십륙일오전열한시부터 서장실에 네백화점의중역을 초청하고 그밧게관내의큰은행회사 금융조합 우편국의 간부까지 초청 하고서 백화점을 필두로한 큰 금융 기관을 노리고잇는 각종의도난방지(盜難防止)에대한 회의를 열엇다 이러한큰백화점이나 금융기관에서 이러나는 모범죄의일면을이야기하는 사실로 작년일년동안 본정서관내의 큰기관을 문아며서 일허진 자전차수만해도 일천팔백오십칠대라 한다 동서에서는 작년겨울에도 한번이종류의 회의를여러서 상당히구체적인 방지방법을 세운일이 잇는데 금번에는 그것을기초로하고 그우에더한층 주밀한방책을세울러이라한다

旭町에火災

십오일오전 여덜시경에시내 욱정(旭町)일정목상십번지에외따로떠러저잇는이건하천(河川)요리집이든빈집에서 불이나서 유명가량의건물이 전소되고 십오분만에 겨우진화하엿는데 손해는삼백원가량이라고하며원인은 그동안그집에는 밤마다 거지들이모여드러서 자고잇섯는데 아마그들의실화인듯하다고한다

拷問致死證據歷然 定平署員二名收監
檢事가日本人兩巡査에勾引狀을執行
元龜年의死因遂判明

【咸興支局電話】 함남정평경찰서(定平警察署)에검거되자몰과몃시간만에 사망하여버린 원귀년(元龜年)의사건에관하여서는 함흥 검사국에서 활동을 개시하야 시체까지 해부에부치고 신중한 태도를취하더니 해부결과 원귀년의 죽은원인은취조경관의 고문에의한것이 억임업서마층내 십륙일오전에는 동검사국에서 구인장을발하야 정평경찰서 일본인 순사두명을 수용케되엿다 즉 검사국의 지휘에의하여 오전십시 경찰부자동차가 정평에출동하야 일본인 순사두명을 정복입은채로 태워가지고와서 검사국에서 대판(大阪)검사가 취조한후 네시경에 함흥형무소에 수감하엿다

平壤船橋里大火
米精所等十二戶燒失損害十萬圓
原因은兒孩의作亂에서

【平壤支局電話】 십륙일오후열두시삼십분경에 평양부내선교리(船橋里)칠십팔번지 신덕정미소(信德精米所)에서 불이나서공장은전소되고 부근으로 퍼지여인가십이호십이동(棟)이소실되고 오후세시경에야겨우진화하엿다 손해는십만원가량이라고하며 원인은설노리하는아희들이 불때는작난을하다가 그불길이정미소건물에부튼것이라고한다

……(入札)하기로되엿다 그런데이에 잇는장소는 서대문밧 적십자병원에서 서쪽으로 약삼백가량되는 교통편리한곳으로 지대가노파서 주택지(住宅地)로 적당한곳이라한다

德源赤田面吏 公金을橫領

【德源】 작년에세금재징사건(稅金再徵事件)과부정차압사건(不正差押事件)이생겨말성이만튼 덕원군적전면사무소(赤田面事務所)에서 공금횡령소비사실이 폭로되엿다하는데 소회록비(?)작년십이월말일까지 봉직하엿든서긔랑모(梁某)가부동산수득세(不動産收得稅)수백원을 횡령소비하엿다한다

反滿軍과衝突 二名이戰死

【電通奉天十六日發】 독립수비대산성진중간부대(獨立守備隊山城鎭中間部隊)의원전(原田)소위가 지휘하는 승마토벌대(乘馬討伐隊)삼십긔(騎)는십이일 오전구시 통화(通化)서북편으로 오십리쯤되는팔도구(八道溝)부근에 반만군왕건양(王殿陽)의팔십긔와 충돌하야 접전……

……(原田義男)씨는 상농업에 ……씨는부상하엿다 ……면에서 두시간만에 ……체여섯개를 버리고 도망하엿고 일본군의 보병일등병 ……

울릉도로모이는 어린이들의동정
옷까지버서서마처어

【元山】 원산부남산동(南山洞)칠십번지김농호(金農虎)(一六)군은 울릉도재민을위한 정의로 용돈설에생긴 돈일원을 십오일아츰 본보원산지국에 가지고와서 울릉도에로 보처달라고하엿다 이에본지국은 이를본사에송부하엿다

설빔옷을버서 밧치는소년

【全州】 오날에 전주시내 완산정 레배당안에잇는 소년사십명이 한사람압해 오전식을내여합이원을가지고 본보전주지국을차저와서 울릉도 이재동무에게보내달나는 부탁이잇섯다 그러고 다시한시도못되야 또다시 최관호(崔寬鎬)(一〇)군이본보십사일부로 게재된부모일흔 남매의 설은사정의기사를읽고 설비옷으로입은옷한벌과세배돈이십오전과 벙어리에 저금하여두엇든오십륙전을가지고와서하로밧비 울릉도로보내달나는 인정에넘치는미화가잇섯다

내옷도보내오

◇선문사에선생님지금내옷과 내가열전식 모은오십륙전과 세배돈이십오전을보내니 울릉도우리 어린동모에게보내주서요
전주제일학교 재일학년 최관호
▲市內貞洞公立普通學校三學年 李必求(十歲)三十錢
李昌樂(七歲)三十錢
一金一圓也 元山南山町 金龍起
一金五十錢也外套貳着 京城府鍾路 朴容[illegible]

自轉車盜難만도 一年間千八百件
但本町署管內被害數

작년중에 서내 본정서(本町署)관내에서만 발생된 자전거도난건수는 일천팔백오십칠건 으로 도난장소는 역시사람들의 출입이번번한 정자옥(丁子屋)삼월(三越)선은(鮮銀)식은(殖銀)우편국 부청 경성역등이 가장만음으로 여기대한대책을 세우기위하야 본정서에서는 당무자를의협의가잇섯다고한다

★ 大衆的 名歌手選拔音樂大會
全朝鮮에서豫選된男女歌手十九人登壇
入場料 0.50 0.30
◇審査員 미쓰·메리영 尹聖德氏 玄濟明氏
◇時日 二月十七日夜七時 場所 公會堂
主催 콜럼비아京城支店 後援 朝鮮日報社

手續畢한綿布 密輸라고押收
安東稅關員의越境暴擧로
新義州側官憲抗議

【新義州】 밀수취체(密輸取締)에지나친일이만타고 비난이자자한 안동현세관원(安東縣稅關員)은 지난팔일오후 칠시오십분에 안동경찰서원과 협력하야 수십명이 불법하게도국경선(線)인압록강을넘어신의주세관감시과(稅關監視課)엽헤잇는화물하양장(貨物荷揚場)에서조선인십여명이 수출수속을 맛친면포류(綿布類)를처리하고잇는것을습격하야 밀수 하는것이라고억지로 압수한후 안동으로돌아가버린사건이잇섯다 이모양으로 불법습격을하야 국경을넘어오고 다시동일오후 칠시사십분에 수십명관헌이재차 습격하야 평소도그태도가 온당치못하다고 보든안동세관에서 국경을 이가치넘어와서까지 물품을 압수하려함에 대분개한조선인화주(貨主)들은 강경히 대항하야 일대격투를연출하여 내종에안동 경찰서원은발포까지한후 그쟁두가버렷섯다 신의주 경찰당국과세관수리부에서는 안동관헌의 부당한행위에분개하야중촌(中村)신의주서장과경산(景山)세관장은직권침해요국권침해라하야안동관헌에불법을 공격하는동시 항의를제출한결과 안동서장은 곳신의주서를 방문한후 부하의월권해도를 진사하엿스며 안동세관장도 역시자긔들의잘못을 백배진사하엿지만 아직도 압수한물품은 반환하지안코잇서 신의주무역상측에서는크게분개하고잇다

安東側陳議 物品返還한다고

【新義州】 안동관헌수십명이 수출수속을 맛친면포들을 세관감시과엽화물하양장에서 정리하고 잇는조선인을 습격하야 한후이차식이나압수한사건에대하야 김평북고등경찰과장(金高等警察課長)은 사건중대시하고 세가지에강경한조건을제시한후 안동측에 반성을구한결과 전촌(田村)안동경찰서장과 빈전(濱田)안동세관감시과장은 즉시로 세가지 조건전부를 용인하엿음으로 일시혼잡을일으켜 세인에이목을끌든 관헌면포강탈 사건도겨우 락착되모양인바세가지 조목은아래와갓다

一、貴地官憲이 强制押收한綿布는 正式手續을 밟은것인즉 卽時返還할것
二、責任者를 嚴罰하고 또今後이런行爲가 업도록 十分注意할것
三、今番事件에 對하야 陳謝에意를表할것

康基德控訴審 一年六月求刑

원산로동회관사건의강기덕(康基德)에대한공소공판은 십륙일오후 경성복심법원에서 열렷섯는데피고에대한 재판장의장황한 심리가끗난뒤 이등(伊藤)검사로부터원판결십개월에대하여 징역일년륙개월의 구형이잇섯다 원택연(元澤淵)신태악(辛泰嶽)리인(李仁)변호사등세변호인은 모다 무죄주장의 변론을하엿다 판결은 오는이십삼일이다

二層집注意 小兒墜落慘死

아이잇는 가정에는 이층집이란 위험한것이다——십사일오후여섯시경에 시내 본정통(本町通)일정목사십오번지『니꼬니꼬』식당본점주인송영태길랑(松永太吉郎)의 누의동생『마사꼬』가큰아이를업고 아래층으로 나려오든동안에 그의둘째딸『기요꼬』는(三)가이층침실에서 혼자자다가 잠이깨여가지고 열린문턱을넘어서 층층계에 어구까지나왓다가 그만층층계에서 굴러떠러저서 아래층에 기절해잡바진것을 집안사람들이 소동을이르키어 곳부근 뇌호의원(瀨戶醫院)에업고갓스나 이미아이는절명되엿다한다

本報愛讀者 甲戌年首 幸運劵
當籤番號發表
四等千人中百人【第二十八回】

297516	288007	14446	37119
281121	285998	286605	287892
3611	280359	54993	282597
1672	293612	287960	281842
287871	15031	201441	79844
102196	292913	291016	145936
7277	290681	291251	282669
280141	26802	11626	296630
3180	586	286508	49695
299637	179019	282150	5869
14462	48405	14009	168593
6710	280956	286647	284036
696	282098	286194	78298
1603	14668	15457	8848
11273	294053	285200	91318
290[illegible]46	21097	288975	285759
2010[illegible]5	3168	179017	284720
29[illegible]809	52565	80409	287889
6866	292686	54978	31
30[illegible]65	292952	288941	53788
201016	3115	124[illegible]68	3139
137	293827	145974	293885
288292	34750	295686	284718
294240	8487	281664	91602
21067	280694	16001	7187

新春入學案內 (九)

▲試驗期日 四月四日 ▲出願期限 自二月十日至四月三日

◇江界英實中學校
▲募集人員 五十名 二、三學年補欠若干名 ▲出願期日 三月二十五日限 ▲試驗期日 三月二十八、九日 (其他詳細는當該校로照會)

◇善隣商業學校
▲募集人員 百名 ▲入學資格 六年制普校又는尋常小學校卒業者又는以上同等學力者 ▲試驗科目 算術 國語 ▲試驗期日 三月二十三、四日 ▲出願期限 自三月一日至三月十五日

◇京城公立職業學校
▲募集人員 本科建築科十五名 同家具科二十五名 同機械科四十名 專修科 自動車科二十名 同土木科二十名 同理髮科十名 同時計科十名 ▲入學資格 六年制普校、又는尋常小學校卒業者와同上學力者 ▲試驗科目 算術、國語 ▲試驗期日 本科三月二十二、三日 專修科三月二十六、七日 ▲出願期限 三月十五日限

◇宣川信聖學校
▲募集人員 一百名 第二、三學年補缺若干名 ▲入學資格 六年制普通學校卒業者及同等以上의學力이有한者 或은高等普通學校第一、二學年修了者及同等以上의學力이有한者 ▲出願期限 三月二十七日限 ▲試驗期日 三月二十八、二十九、三十日

◇宣川保聖女學校
▲募集人員 六十名 ▲入學資格 六年制普通學校卒業者 ▲出願期限 三月二十七日限 ▲試驗期日 三月二十九、三十日

◇寧邊私立崇德學校
▲募集人員 男子六十名 女子五十名 ▲試驗科目 國語 算術 ▲出願期日 四月四日限 ▲試驗期日 四月四、五日 ▲試驗場所 本校堂

◇寧邊公立農業學校
▲募集人員 約五十名 ▲試驗資格 普通學校六年卒業者 ▲試驗科目 算術 國語 ▲出願期日 二月二十八日限 ▲試驗期日 三月九、十日 ▲試驗場所 江界公普及本校堂

◇恩眞中學校
▲募集人員 六十名 二三學年補缺生若干名 ▲入學資格 六年制普校卒業者又는同等學力者

◇培花女子高等普校
▲募集人員 百名 ▲入學資格 六年制普校와小學校卒業者又는檢定試驗合格者 ▲試驗科目 國語 算術 ▲試驗期日 三月三十日 ▲出願期限 三月二十九日限 ▲試驗場所 本校及會寧普興女學校

◇馬山福音農業實修
▲募集人員 約十二名 ▲出願期限 三月十日限 ▲入學資格 年齡十八才以上男子로서普通學校及尋常小學校六年卒業者 ▲試驗科目 國語 朝鮮語 算術、國史 地理科에對하야는 上과同等以上의檢定에合格된者 ▲出願期日 三月十日까지

◇光成高普校
▲募集人員 百二十名 ▲出願期日 三月二十日限 ▲試驗期日 三月二十六日

◇正義女高普
▲募集人員 百名 ▲出願期日 三月二十日限 ▲試驗期日 三月二十六日

◇元山樓氏女高
▲募集人員 一〇〇名 ▲出願期日 三月十日限 ▲選拔期日 三月十四日

(訂正) 昨日本欄의 徽信學校(北鮮은出張選拔)는徽新學校의誤植

◇進永公立農藝實修
▲募集人員 三十名 ▲出願期日 三月二十六日 ▲試驗期日 四月一日 ▲試驗科目 國語、數學

◇京城女子美術學校
▲募集人員 專攻科五十名 本科五十名 本科補欠生若干名 ▲出願資格 專攻科 女子高普卒業者又는同等學力者 本科 普校卒業者又는同等學力者 ▲試驗科目 專門科 國語 英語 本科 國語 朝鮮語 圖畫

腦·胃腸·精의發動素
リキシン을今津佛理博創製한
腦·胃腸·脚氣에는第一이다
[illegible]

淋疾消渴에
남이아지못할大妙藥을
無料로가라처드립니다
東京市品川區大井坂下町二七六

外科 肛門科病科
入院室全部獨房
스팀設備
醫學博士 朴昌薰
電光一四五二
樂園洞一三五

包莖手術每日施行

毛生藥
博士創製의
毛生藥
후미나인
發賣元 東京藥院

團成社
舊正月一日부터(二月十四日) 連日特別大興行
◆李慶芳作 恨만은남 全二幕
◆紅開化作 못오시는아버지 全一幕
◆舞踊 特別 자스땐스와 寸劇、漫唱、民謠等
◆羅蕙芳作 엉터리단더 全一幕

中央館
舊ル十三日封切
新世紀 全拾卷
昭和人案內 全拾二卷

秦嶺가튼雪崩에 行客四人이壓死

死體發掘不能으로解氷期苦待

襄陽郡間嶺에慘事

【大邱】 지난십일오전십시경에 강원도양양군토성면 도원리(江原道襄陽郡土城面桃源里)에서한이리격한 오리진선(五里津線)간령(間嶺)에서 지나가든행객칠명중 사명이 눈사태로그만 무참히도 눌리어 죽고말엇다는데 양양서토성주재소에서는 본서역응원을어더 시체발굴에로력하엿스나 사태된눈의적량(積量)이수십장에달함으로 할수업시 해빙기만기다린다고하며 사망된사명의 주소씨명은 다음과 갓다고한다

襄陽郡土城面桃源里 李宰俊(六?)
同 李好錫(四?)
慶尙北道榮州郡豐基面 未詳 權周逸(四?)
江原道?口郡?安面?里 金光極(四?)

조선인의실력도시라는칭호를 듯고잇는 개성(開城)

開城府內에도 土幕民增加

【開城】 조선인의실력도시라는칭호를 듯고잇는 개성(開城)은부제(附近)실사이총로도고대풍가튼기와집이 불로 늘어꺼며 퇴양식 문화주택도 드문드문생기는한편으로 몇해전에만 해도 얼마아니보이든 토막(土幕)사리가점점 늘어서 본보지국조사에의하면 직장(職場)으로 쓰는 토막집은 고만두고라도 부내에만도토막이 이십오호로서 가족총계는칠십여명에달한다한다

回甲宴을廢止 地方團體에寄附

島村氏의特志

【瑞山】 충남서산읍내에사는 도촌인조(忠南瑞山邑內島村仁助(六一))씨는 항상자비심이 풍부하야 업는사람동정을 정성으로하며 지방의모-든일에 잇서서유일한 일군으로 열이만하야 일반의 칭송이놉든바 금번 일세의 갑년을당하야 기인이만을 수연—월폐하고 그예용을 지방사업에쓰겟다는 특지로 경비곤난중회 당하고잇는 재판소 부활기성회에 연금이백원을 기부하엿다고한다

大邱에大火 料亭一棟全燒

損害萬圓、原因調査中

【大邱】 십오일새벽일곱시반경에 부내칠성정(七星町)일본인료리점 도수원(刀水園)에서 불이니러나 맹렬한불길은 것잡을사이업시 각처로호러저 일시는 심히위험함에 이르렀든바급보로달려든 대구서원과 소방대의활동으로 그중 영귀정(泳歸亭)이라는일동만을 전소하고동 여덜시경에 무사히 진화되엿는데 손해는약일만원가량이라 하며 원인은목하조사중 이라한다

朝鮮鐵道—黃海 西部線延長促進

三聯合鐵道期成會活動

【海州】 해주、옹진、장연삼군련합철도기성회(海州、甕津、長淵三聯合鐵道期成會)에서는오래전부터 현안중에잇는 조선철도 서부선연장(朝鮮鐵道黃海西部線延長)문제는 해주의비약적발전과 황해도전체의 산업성쇠여하와 중대한 관계를가지게되는 경제선인만큼 해주를비롯하야 옹진 장연군민의 열렬한 부르지즘을 대표하야 그촉성운동에 진력을 다하고잇섯는데 일층 이촉성운동에 매진코저 지난칠일우원총독을 비롯하야 요로당국사계소에 진정서를보내엿스며 불일간 다음의 대표삼씨가 상경활동키로되엿다한다

海州鐵道期成會長 武藤?一 甕津郡鐵道促進期成會同盟會長 成耆韻 朝鮮鐵道延長長淵速成會委員長 李成鎬

讀者優待撮影

【東萊】 ……본보동래지국에서는우미사진관(優美寫眞館)과 교섭하야 음력정월 초일일부터 정월십오일 까지본보 애독자들에게 한하야 반액으로 촬영하게 되엿슴으로 우대반액권을 발행하야 독자들에게 배포하얏다한다

公州永明女學校 實修學校로改稱

理事組織도分離

【公州】 공주사립영명녀학교(永明女學校)와 영명녀자 보통학교(永明女子普通學校)는동일한 리사기관(理事機關)으로 경영하야오든바 이번에 영명녀학교는 실수학교(實修學校)로 변경함에따라 영명녀자 보통학교는 독립의새로운리사회(理事會)가조직하게되야 지난오일의지방유지로좌기가티선임하얏다한다

一、責任理事
▲設立者 史愛理施
▲管理者 徐恩德
▲校長 金根培
▲地方理事 安明道
▲理事 高利岩 李明濟 洪鍾蘭 保雅鎭 柳瑞鉉 沈啟昱 吳慶達 梁啟淳

密通을妨害한다고 女婿를慘殺한丈母

無恥한姦夫婦에十二年役求刑

十三日、咸興法院에서

【咸興】 애욕의실현에잇난 사십사세의 과부가 애욕을참을수업서서 그동리에 사는여시사십세되는 남자와 불의(不義)의정을 통하는것을 그과부의사위에게 방해당하여 뜻대로되지못함으로 자기의 사랑하는딸의남편을 살해한사건이 십삼일함흥지방법원에서 등본재판장 주심으로 개정되여 대판검사로부터 준렬한 론고를한후 징역십이년의구형이 잇섯다 사건의내용인즉 신흥군동상면 광대리(新興郡東上面廣大里)장사영(張士英)(四?)은자긔남편이 살어잇슬때부터 그동리 방내순(方乃淳)(四?)과도색유희에 빠저잇섯든터에 마츰자긔 남편이죽자두사람사이에 불타는 정욕은더욱 심하여대담한밀통관계를계속하야이를잡아볼수업는과부의사위 김계손(金季孫)은이들의행동에 다소라도 뉘우침이잇슬가 하여 그동리일대에 그불의의 관계를 표명시킨바 이를분히녀이는 동시에 자긔들의관계가 절대방해되는것을 염려한그들은 드듸여 사우를 살해할뜻을품고 작년오월십일 공교히사우를꼬여 길을 떠나게하야 도중에서 미리준비하엿든마치로두골부를가혐려하여두부를 때려즉사식힌후 간부방내순은 큰돌로때려 영영절명시키고말앗다한다

工場의新建設로 五百住民을威脅

保健、交通上에家害가甚大

附近建物價格도暴落

【群山】 백여호의주택(住宅)과오백여주민을 포용하고 잇는 군산부의출정(日出町)은부내에서조선인의 주택지로 되야잇는바요즘에 뜻하지안은 장해물로 인하야 정신적으로나 물질적으로막대한 손실을바더 일반주민들은이비참한 현실에 건흡을 마지안케 되엿다는바 그원인은 가등(加藤)정미소의대규모정공장건설로 인하야일반 주택에일광이빗치지안코 공장에서 어러나는먼지로 공기는 극도로오탁하야일반주민의 위생상 해독이 막심하며서 거기로지붕되는도로가차단되엿슴으로먼저로도리단디게되는등보건(保健)상으로나 교통(交通)상 불리한점이 만흠으로 건물의가격은 일시에반감이상이폭락되야 물질상 손실이 막대함으로 일반주민들은 이비참한현실에 전전긍긍한다고한다

『사람의고기맛은 소고기갓습되다』

癩患者二審서도極刑求刑

【大邱】 어린아해를잡아먹고는 맛이어떠든나——는 재판장의무름에『소고기맛갓습되다』하고 천연스럽게대답하고는 제일심에서 사형언도를밧고 불복공소하엿든 문둥병환자권인석(全?)외?에대한 복심공판은 예정과가티 십오일 대구복심법원에서 송하(松下)재판장 주심 판야(板野)검사 립회로 개정되엿는데 검사는일심판결과 가티 역시사형을 구형하엿다 판결언도는오는 이십이일이라한다

生活難悲觀코 青年鐵道自殺

【鐵原】 지난십일일오후칠

舊正屠蘇酒의慘禍 言爭타親友를刺殺

明節의吉日을悲淚로맛는家族

安岳西下面下에慘劇

【安岳】 지난십사일은구정월명절도 됨현더러안악군에는 색의장려를 실행하는날임으로 읍촌을물론하고 올근불근한 의복을닙은사람들이 가로에 번잡하고술을먹은 사람들도 마음대로 뛰놀든니 결국황해도안악군 서하면신장리(黃海道安岳郡西河面新長里)에서는 비절참절한대동리를소란케혓다그는한동리에 잇는김만윤(金萬允)(?)이와임호민(任浩敏)(?)이가각기술을 올마는대로마시고 리해 업시말다툼을하다가건괴임호민이가세처반가량되는 칼로 만윤의목을 는녀즉석에서 참살을하얏다절대이비보를(?)만윤의집에서는 즐거운 명절의 원농한 온집안이 뒤놀엇스며 임민호는 엇지할줄을몰나 자긔친족의집에가숨어잇는것을 안악서에서는사법주임이하 형사가 현장에 급행하여 시체를검시한후 가해자를 체포하여 압송하여다가엄중한취조를하는중이라한다

陰城記者團에서 臨時總會開催

【陰城】 음성군에잇는기자단에서는 지난구일오후팔시부터 동아일보지국사무소에서제이회림시총회를열고 제반사항을 토의한후 동시이시에 산회하얏다는데 참석한이원과 토의사항은 다음과갓다고한다

朝鮮日報 吳興基 張鉉璜
東亞日報 吳興善
朝鮮中央日報 韓泰淳
中央新聞 鄭鎭祜

討議事項
一、擲柶大會開催 陰正月初四、五兩日로決定
一、新聞代理販賣定價事件 委員手續은記者團에一任

閉門에直面한 永生幼園運命

敎會補助는自今中止

有志의奮發을企待

【新上】 함남신상(咸南新上)에 잇서서 민간경영의 오죽하나인교육기관인 사립영생유치원(永生幼稚園)이 방금경영난에 빠저폐문의 비운에 막다랏다— 영생유치원은 지금으로부터 칠년전인 소화이년오월에 신상예수교회에서 당지유지들의 도움을바더 창립개원하엿고 소화오년일월에는 정식인가 까지어더 이래일백오십여명의원아들을보육시긴 민간경영의 오죽하나빗나는존재엿다 고정한재정적기초우에서지못한 동원은 창립초부터 오늘까지당무자들의 열성으로 경영해온것이라는데 경비의 일부로매월십여원식 보조해주던 장로교선교회보조비가 이달(이월)부터 오지안키로되여 당무자들은 팔방으로 활동중인데 원래빈약한유치원이엿슴으로 이흑중당한 새로운재원을세우지못하면부득이 폐문치안을수업다하며유지들의 분발을바라마지안는다한다

邑事務所에 哀訴하는두生命

……처빈계층에게 다수의 동정금을 내엿고 이십팔일에는 진주걸인들에게 동정금을 내바 일반사회측에서는 칭송이적지 아니하다한다

【安東】 지난이월팔일오후?시경 안동읍사무소 문전에서 산후하로밧게 안되는 어린자식을안고 이어린자식을 살려주시오하는걸인한 사람이엇섯다! 그는안동읍?(?)에 잇는김양(金楊?)이라는 버리로서그날그날 로동을 하여살어가든중 지금은거리로방황하는뜻 자긔처가 주린몸으로 아이를낫코먹지못하야 생산한 이튿날에 이세상을 떠나고말엇다 떠나간 그어머니도 불상하려니와 핏덩어리를 마른 아비의품길이어새상에나온지 칠두만에 어미를사별한그아이의장래는어찌나될것인가

精神病者가 乃妻를刺殺

即時警察署에自現해

【光州】 지난십일오후여섯시경에담양군 창평면장화리(潭陽郡昌平面長華里) 리돈수(李敦秀)(三?)라는청년이자긔안해림련(林蓮)(三?)의목을면도로찔너 즉사케한후 소관창평 주재소에 자현하야 이면도로 사람을 스니내목을 찔러죽여달라 함으로즉시 포박하여유치 하엿다가 십일일오전에 담양 경찰서로압송하여 취조를하는중 이라는바 그는이녀전부터 림련을 우연히 보기실혀하야 자흉도하며 물의의폭행도감행하여오든중(?)개월전에재직중이든 보성봉래(寶城蓬萊)금융조합에서사직하고가정에와잇스면서림련을못미더하든끄테 정신에이상이 생것슴으로그의형 리광수(李光秀)씨가 그아우돈수의병을치료코자약을 맥이라한즉 건강한내가 무슨약을먹느냐하고 즉석에서 도주하야봉천으로 건너가서 이개월가량을배회하다가 다시 경성으로 와잇슴을 알고 금녀일월에광수씨는돈수를 다리려 경성에갓스나오지 아니함으로 하는수업시 경찰의 손을빌어 다려왓든바오던즉시림련의 방으로 드러가서는내가업는동안에 순사와공모하여나를 죽이려 하엿지하며가저든 면도를내여 그와가티참혹한일을하엿다한다

同情金내여 過客乞人救助

鄭相珍氏特志

【晋州】 유리세말을의하야진주읍 상봉정정상진(晋州邑上鳳町鄭相珍)씨는녀년 진주시내 빈개(貧?)들과걸인(乞人)들을 모아새말의동정금을제공하는바 금년에도 여전히음십이월 이십…

姦夫姦婦共謀 本夫慘殺事件

犯行二年만에야發覺

元山署에檢擧取調

【元山】 간부간부(姦夫姦婦)가 본부를살해한 무서운사실이 삼년을지내인 지금에야 발각되여 그범인들은원산서에체포되여 엄중한취조를밧는다고한다—내용은 함남 덕원군풍하면백일리(咸南德源郡豐下面白日里)에서 살면서 행상(行商)을 하여 오든 박성실(朴成實)(?)은 삼년전시월경에 행상차로 집을떠나나간후 전혀소식이업서서 동리사람들은 의심을 마지아니하는중 더욱이동인의처 김복화(金福花)(二?)와 독리사는 리혁조(李赫祚)(?)가 간통한다는풍설에 당지주재소에서는 만일을 의심하고 전긔김복화를 취조한즉 박씨는 평안남도방면으로갓다함으로 그대로 내버려두엇든바 작년가을에 동지주재소에들어온투서에서 단서를잡어 전긔간부(姦婦)와간부(리혁조)를취조한결과 과연그들은 삼년전본부박씨를 그부근에잇는고개「장군석」(將軍石)이라는곳에 끌고

眞風公立普學校 位置爭奪問題

面民討議會를禁止

【甕川】 황해도송화군진풍면(黃海道松禾郡眞風面)에서는동면내에공립 보통학교를 설립코저대정칠년 일월부터 설립경비 일부를 면내호별할 등급에준하여삼천 륙백여원을 징수키시작하야겨우 징수된바 최근송화군 당국에서 뢰호서무주임(瀨戶庶務主任)이동면에 출장하여 설립할학교 위치를내시 하고간후 뒤를니어위치쟁탈전(位置爭奪戰)이 암류되여감을 따라 가진유설이자자하든자 팔일오후 일시부터면내각리에서 한동리에 삼인식의대표를 선정하여 동면사무소에서 학교위치문제 선정예대한토의를 하려든중돌연 경찰당국에서 집회금지를시켯다 는데 그리유는 위치쟁탈에 대한회합으로아니볼수업는바벌서위치를 군당국에서결정하엿슨즉위치문제로는 집회할필요가 업다는뜻으로금지를시긴듯하다고한다

赤田川氷판에 嬰兒를投殺

【元山】 생후일주일가량되는 계집아히를 다리밋헤 던저버려 죽인사건이 시내에잇다 한다십일일아침 해안통사정목 해운교와갓흔 영아를붉은네루——에 싸서버린것을 그부근에잇는대촌 목재공장 사람이발견하고 원산서에고발하야검시한결과버린적전천어름우에다가씀흔다려우에서던졋기때문에어름판에두개골이깨여저서뇌즙은피가흘려잇는것을보아던져죽인혼적이완연하다하며즉시고곡야(古谷野)의사가 해부한바에의하면여서사람이분명하다는바 원산서에는 방금범인수사에노력중이라한다

鑛窟土崩으로 鑛夫一名慘死

【順安】 지난이월일일오전십일시에 평원군양화면상송리(平原郡兩花面上松里) 금광에서하로에 불과삼사십전을 버러들은 부모를 공양하여생계를 삼아오든동암면 상석리(東岩面上石里)강자원(康子元)(三?)은 그날도역시 약십오척깁히의 토굴을 파드러가다가 불행이도 언땅이 문허저 흙에파무친바 즉시가티 일하든 사람들이 흙을파내고보니머리가 부서저서 보기에도끔직하게 즉사하엿는데 그의손으로 호구지책을면하든 가족들은 엇지할바를모르나 참정상는날

地方人事

▲李壽宗氏(公普校訓導) 今回金城公普轉任人事次十三日本社平康支局來訪
▲高洲規氏(鐵山日報社長) 以病으로養中去十三日鐵山府淺上町自宅에서逝去

翠野 市民慰安音樂會

▲時日 舊正月四日
▲場所 茄佐公立普通學校
◇主催 翠野樂友會
◇後援 朝鮮日報社翠野支局

居昌 新春懸賞擲柶大會

▲時日 二月十八日(陰正月五日)
▲場所 花月카페
◇主催 居昌朝鮮日報社支局
◇後援 文榮堂、常春百貨店

豐川 新春演劇開催

▲時日 二月二十一、二十二、二日間
▲場所 假設劇場
◇主催 豐川青年會
◇後援 朝鮮中央、東亞、朝鮮三支局

雲峴宮의봄

琴童 作　芝山 畵

卄六의四

잡을엇든 사자는 드듸어기지개를 하엿다。 그러고 그첫포한성을 질럿다。 산림이 울리워 나가는 그 포합성——이 아래서 잠깨인사자는 그의 운동을 시작하엿다。

쇠퇴한 국운 피폐한 국정 실락된 국권——이 모든 무거운 짐을 한집에 뭉처 지고 거인은 드듸어 그조리(踊)를 시작하엿다。

오랫동안 시정에 배회하여 이 시민의 사정과 고통을속속드리 다 잘아는 이거인은 시민들을 도탄의 쓰라림에서 건지 올리고저 그의 커다란 손을 내여 밀엇다。 정확히통찰하는 그의 눈과 든든한그의 손은 오랜학정에 피폐해서 마그막한까지 다 사라져 가라는 시민의 우에 새로운 정량제를 부어 주랴고 준비하엿다。

이사자의 출현하기 전에삼림人속에서 제세상이 노라고 횡행하든 시랑들은 사자의포함성에 질겁을 하여 그림자를 감초아 버렷다。 이사자는 구라여 그들을 쪼차가서 필요업는 살육을해할필요가업시 시랑들은 스스로 숨어버렷다

아직것 소인들의 장난에시들리고 시들린 三천리의 강토는 이 거인의 출현을 흔연히 마젓다。

운현궁은 정치의 중심지며 따라서 이 나라의 중심지로 되엿다。 이전에는 비리먹은개 한머리 찻지 안튼 홍선人때이나 지금은 팔도 강산에서 매일 차저드는 수업슨 시민의 무리때문에 수십명의 궁리도 그 응대를 당하지 못하게 되엿다。

옛날홍선이 관직을 내여던진 이래 오랫동안 술을키쩍어엽든 이 집에도 드듸어봄이 차저왓다。 그러고 그봄은 (오랫동안 술을하엿드나만치) 또한 류달리 화려한봄이엇다

(복지 이 사화(史話)는세편에 나누어서 그상편은철종말년에서 시작하여 고종등극까지로 악고 중편은 대원군 섭정의十년간의 변화만흔 동래을 그리고 하편은 대원군의 은퇴와 민씨의 득세로 부터 고종의 선위(禪位)까지를 쓰랴든 것이다。

철종 말년에서부터 고종말년까지——이것은 다시 말하자면 조선이라는 나라가 흔드천지에서 부터 겨우 광닝으로 향하여 올라 가다가다시 민씨세도의 난잡시대로녀려저서 드듸어 나라까지 꺼저 업서진——말하자면 리씨조선의 소멸을 가장 여실히 설명하는 시기(時期)이다。

닥쟁에서 시작하여 외척의 세도로——외척의부산물인 놀라운 매관매작으로——이때에 한개의 위걸이 나타나서 잠시 희청의서광이 비최엿다가 다시금 대원군과 민중권의고부간의 세력다툼으로서 시아버니의 세력을 꺽기위하여국권을 외국인에게까지 내여마끼는 추태를 연출하고 그때문에 나라를 일코 목숨을일는 비극까지 비저 내인——리씨오백년간의 가장 더러운면을 대표하는 시기이다。

조선의 사서(史書)에는 년월일이 미상한것이 이런사화를 쓰는 사람에게는 매우불편하다。 비교적 년월일이 상세히 적힌국조보감류는 그대신 직접 대궐에 관계되는일이 아니면 긔록하지를안코 대궐에 관계되는일에도 곡필(曲筆)이만타。 그런지라 당시의 일을 상세히 알기는지난의 일이다。 고로(故老)들의말도 또한 몽롱한 긔억에 의지함이라 신빙키어렵다。

이러한 가운데서 지금 껏 슨것은 그제도 려사상 사실풍속 습관 모도 그다지 큰틀림은 업스리라고 자신할수잇는 범위안에서 쓴배니깐그러케 알어 주시기를 바란다。

아레편도 이미 노—트는 끗낫지만 필자의 뭇이피곤하여 잠시 쉬이고 이후 긔회불기다리기로 한다。 【끗】

理學療法의白眉 國際的의發明品!

日、獨、佛專賣特許

精妙한自宅療法

호릭子真空水治器

性器「弱小」强健發育

◎조고마한本器를自己가 輕便秘密히使用治療하면 ◎具體的의効驗은 驚嘆아니치못함

男子生殖器發育不全、弱小、機能障害는數百圓의治療費를쓰드라도失望하고、世上에산닷자味없다고悲觀하는人이만엇스나、米國醫科大學敎授호릭子博士가新醫術의尖端인物理療法으로서、局部에直接行할眞空水治法의世界的新學說을發表하게되자、깜깜하여든此治療界에黎明의光을던지엿다。

그런데、호릭子博士의眞空水治法의新學說을、實地有效하게行할治療器의發明製作은매우어려와서、米國의有名한醫療器製造會社에서製出되여我日本에輸入되엿스나其價가非常한高價임에도不拘하고實用에不適한缺點이만어合格品이안이엇고、歐米各國에서도參照으로호릭子博士新學說을實用化하나、大衆化한輕便完全한器械는못되여、호릭子博士의新學說은學界의놀라움인가지光彩를放하나實用的大衆的으로는高山之花에不過하엿다。

此時를當하야、我日本서처음發明된호릭子眞空水治器는、至難한學理의實地應用을、가장巧妙히解決하고、作用과効力은말할것업고、호릭子博士新學說의價値를實地로證據할만큼

國際的一大發明品 임으로、昨日本政府當局에서도審査한結果專賣特許權이付與되고、最近에는歐洲科學의權威인獨逸、佛蘭西兩國政府의專賣特許가되엿는光榮은、本器가世界的發明品인것을事實이말하는것임으로本器가發明以來全國實驗界의好評이如湧하며、海外로부터도注文이日加하고、精良高級의醫療器라고歐米로부터輸入되는今日、오히려我輸出界에異彩를放하며國家經濟上에도多少의貢獻을주고잇다。

호릭子眞空水治器의理學作用

形이小한輕便한本器를一日一回、一回若干分間式自己가秘密히、局部에直接安全使用하야治療를加하면目前에곳驚嘆할眞空吸引力에依하야萎縮된局部에新鮮한血液은滿滿的으로流集케하고組織을擴張하며筋肉을緊張케하야、活力을喚起하고發育力을促하야、其効果는本器에十틈에나타나며、同時에血肉細胞의微妙한活動에依하야、말할수업는神秘인엔쓰-듕그作用을發生하고、手淫、過房의害、遺精、夢精、早漏、陰萎、精力減退를回復하며、局部陰莖을整形하야弱小를强壯發育케하며、機能을益益健全케하야、青年은男子의資格으로完成하고局部神經의復活을根本으로서腦神經衰弱까지回復함。

醫學博士六十餘氏實驗證明推奬
博覽會に於て名譽金牌受領
日本政府登錄商標

◇ホリック眞空水治器(一具) 金六圓 送料內地三十錢 植民地六十錢
◇ホリック包莖安全器(一具) 金三圓五十錢 送料內地二十錢 植民地五十錢

◎包莖은호릭子包莖安全器로無血無痛不切하고、自己가安全簡易하게整形함。
◇代金引換希望은(治療器名을明記하고)說明書付라注文順次即送。代金引換送料는五錢增加함

無料進呈(非賣品) 圖入說明書

造化의秘術、性的新智識을開放的으로論戰、本器의內容도詳細說明。特히生殖器의弱小男子의深刻한悲哀의事實、本器實驗者가큰滿悅을得한赤裸裸한感謝告白文도多數揭載되엿슴、꼭一讀하시요、秘密安心되게葉書로照會하시요全部無料로匿名密送함。

東京市芝區神谷町十八 電話芝(43)三一三九 振替東京七一三一 合資會社 東京新療法研究所

平價切下

基礎知識

其目的과影響如何 (六)

徐椿

廿四、倫敦金塊의日貨換算

여기서 나는 暫時、倫敦金塊時勢를 日本돈으로 換算하는 方式을 說明할 必要를 느낀다。暫時、必要를 느끼는 理由부터 說明하면 이러하다。昨年 四月、米國이 金輸出禁止를 斷行하엿슬때、그後、얼마 아니하야、日本은 産金買上價格決定의 基準을 從來의 兆貨標準으로부터 倫敦金塊時勢로 變更햇다。變更한채로 今日에 至햇는데、只今、大藏省에서 今期 議會에 提出하기로하고、成案을 急하고 잇는 「産金國內保有案」에 잇서서도 亦是、産金買上價格의 決定基準은 倫敦金塊時勢에 둔다고 한다。그러면 日本은 무슨 理由로 産金買上價格決定의 標準을 米國의 産金買上價格에 두지 안코、倫敦金塊時勢에다가 두엇느냐 하면 그 理由에는 세가지가 잇다。一은 倫敦은 金의 國際的市場이다。全世界에서 金을 팔녀는 者는 倫敦으로 가지고 가고、사려는 者도 倫敦으로 간다。따라서 世界의 需要及總供給의 均衡을 反映하야、金의 世界的價格을 醸出하는 一斷에 잇어서는、倫敦金塊時勢의 右에 出하는者가 업다。換言하면、倫敦金塊時勢만이 金의 世界的 價格을 代表하는者이다。二는 英國이 비록 金本位制를 停止한 가운데、잇지마는 英國銀行紙幣는 아직도 金本位制를 維持하고 잇는 佛蘭西의 「프랑」紙幣보다 못지아니한 程度로 安定되어 잇다。이 두가지 理由에 依하야 比較的 安定한 貨幣價值로 表現되되、金의 世界的 價格을 醸出할수잇는 倫敦金塊時勢에다가 그 基準을 둔다는것은 于先、이것만으로 보아도 가장合理的이다。게다가、米國으로 말하면 今番、平價切下로因하야 同國、金買上價格이 一온쓰에 三十五弗로 固定되여 잇지마는、米國은 그議會가 賦與한 大統領의權限에 依하야 언제、第二次、第三次의 切下가잇슬는지 모르는 情勢에 잇으니、이것을 基準으로 할수는 업는것이다。如斯히 이러한理由、저러한理由가 合하야 日本으로 하여금、米國을 버리고、英國倫敦의 金塊時勢로 金價決定의 基準으로 하게한것이다。

◇

何如間、日本은 現在에 잇서서나、또한 産金國內保有法案實施後에 잇서서나、倫敦金塊時勢를 産金買上價格決定의 基準으로 하게 되엇다。따라서、日本의 金價는 倫敦金塊時勢에 依하야 直接으로 影響을 밧게되엇다。그런데 倫敦金塊時勢가 米國의 平價切下의影響을 얼마나 한 程度로 밧고 잇다는것은 既述한바이다。然則、結局 그要領을 말하면、米國의 金時勢는 英國에 影響하고、英國의 金時勢는 日本에 影響한다。이러케보아오면、米國 産金買上時勢의 日貨換算價格을 說明한 余로서는 「倫敦金塊時勢의 日貨換算價格」을 마저 說明하지 아니할수가 업는것이다。

◇

日本은 倫敦金塊時勢에 基準을 두기때문에、日本의 金價를 決定하는데잇서서、倫敦金塊時勢가 必要한것은 勿論이나、이에 따라서 이것을 日本돈으로 換算하는데는 日英貨幣時勢가 또한 必要한것이다。그러므로 今番、大藏省에서 立案中에 잇는 産金保有法案에 잇어서는、「産金買上價格은 倫敦金塊時勢와 日英貨幣와의 兩者에 그基準을 둔다」 늑라고 한것이다。그러면 倫敦金塊、日英貨幣의 兩者에 依하야、倫敦金塊時勢를 日本돈으로 換算하는 公式은 어떠냐하면 그것은 다음과갓다。

亦是 온저 聯鎖式을 만들고、다음 그聯鎖式으로부터 公式을 誘導해 내는것이다。即

聯鎖式

[illegible]

公式

[illegible] ＝ 10000 / [illegible] × 倫敦金塊時勢(片) / 日英爲替(片)

(問)日英爲替一志二片%時에 잇서서의 時勢六磅十七志四片의 倫敦金塊의 日貨換算價格은 如何

이 問題를 前記公式에 依하야 換算하는데는 먼저 「志」以上의 單位를 片으로 換算할 必要가 잇다。磅은 志로는 二十志、片으로는 二百四十片이오、志는 十二片이니까、問題의 六磅十七志四片은 片으로는 一六四八片이오、一志二片%은 片으로는 十四片%이다。

이것을 前記公式에 너어 計算하면 六磅十七志四片의 日貨換算價格은 日本돈으로 十四圓六錢이다。(續)

産業

副業으로서의 養蜂

—其飼養과管理方法— (二)

平安養蜂場 尹起雍

蜂群

蜜蜂은 만히모여서 嚴正한團體的生活을하는데 一群中에는 오직 一首의王蜂과 만흔 働蜂이 잇다 雄蜂도 얼마잇스나 秋季가 되면 働蜂에게 驅殺되고 만다

王蜂

王蜂의몸은 他蜂보다크고 腹部가 膨大하나 나래는 比較的短하다 卵을 孵化하는日數는 大槪十六日을 要하는바 出房해서 엿날後外出하야 空中에서 一回交尾하고 巢에歸하야 産卵에 從事하는데 多産하는때는 一日에 二千乃至三千個쯤을 産한다 生命은 四五年存續되나 二年以後에는 産卵數가 減少됨으로 新王과 更新하는것이 조타

雄蜂

雄蜂은 交尾用以外에는 無用한 벌인데 分封前에 働蜂은 먼저 雄蜂房을 造成하고 雄蜂의 出生을 圖함으로 漸次産卵되야 分封期에는 多數의 雄蜂이 잇게되나 新王蜂의 交尾가 끗나고 秋季가 되야 바게 蜜源이 적어가면 働蜂은 貯蜜의 消費를 恐하야 雄蜂을 冷待驅殺하는것이다

働蜂

働蜂은 巢의 造成、花粉花蜜의 採集 蜂兒의 養育 害敵의 防禦 巢內의 掃除等 必要한 役事에 從事한다 働蜂卵은 二十一日이면 孵化하는데 出房해서 十餘日은 外役을 하지아니하고 巢의 造成과 蜂兒의 育成等 內役에만 從事함으로 外敵의 防禦는 老蜂이 하는 貌樣이나 不得已한 境遇에는 職務를 代役하는일도 잇다

分封

蜂群이 益益强盛하야 分封의 必要를 感하면 먼저 雄蜂을 養成하고 其後王臺(王蜂이 産卵할 집)를 造成하야 여기에 産卵하면 그것이 發育되야 新王蜂이 出房하거나 或은 出房하기 前에 舊王蜂이 蜂群의 一部를 다리고 나가는것을 分封이라고 하는데 分封하는날은 比較的 外役이 적다가 갑작이 外出하야 空中에 飛翔하면서 漸次 增數되고 一層 火急히 多數의 蜂이 突出한다 이것은 卽 蜂王이 나오는때인데 亂飛의 蜂은 益益 增數하나 未久에 附近樹枝에 集團한다 이때 나즌 樹枝에 集團되얏으면 空巢牌나 或은 巢框(巢礎붓치는 나무틀)에 巢礎를 붓처 四五個巢箱에너허 蜂이 集團된 樹枝 아래에 樹枝를 흔들어 蜂群을 巢箱속에 落下식히고 蓋를 덥허 餘蜂의 飛入을 待하야 任意의 處所에 深撤해노흐면 그만이다 萬一 高枝에 集團된때는 長木끗헤 捕蜂器(分封群을 잡아넛는器具)를 달고 蓋를 開放하야 蜂群이 붓흔아래 올려대이고 他木끗헤 갈구리를 든든히 매여 樹枝를 걸고 흔들면 蜂群은 捕蜂器속에 落下한다 이때 速히 내리워 蓋를 덥고 다시 올녀대이고 樹枝를 흔들면 餘蜂은 捕蜂器바게 붓는데 가만이 내리워 巢箱에 너어 處置한다 이와가티 一回分封이 잇는 後 餘分의 王臺를 破壞하야 分封을 抑制치안으면 一週後第二分封 다시 三四日後에 第三分封 또 二三日後에 第四分封 이러케 分封되는데 群數를 增加식히기를 爲하면 別問題이지마는 採蜜을 主로 하는때는 一回後는 抑制할 必要가 잇다 우에 말한 自然分封은 不便한때가 만흠으로 人工分封을 行함이 便利하다 簡單한 方法을 말하면 王臺속에 産卵하야 一週쯤 된때 巢箱一個를 準備하야 分封할 蜂群이 十枚群이면 幼虫과 産卵이 比較的 적은 巢脾五枚와 王蜂까지 移入하면 二箱이 다 五枚式되는데 이때 本箱에는 第一 完全한 王臺를 一個만 남기고 其他는 全部破壞한다 그리고 本來 노엿든 巢箱자리를 뷔이고 左右로 巢箱을 노으면 外役갓든 蜂은 돌아와 左右箱으로 나누어들어간다 그런데 本箱은 王臺에서 新王이 出房한後에도 交尾를 어더가지고야 産卵하게됨으로 巢脾를 갈나너을때 産卵과 幼虫이 만은 巢脾를 남겨둘것이요 左右箱과 隔離板(巢箱안을 區劃하는 板子)으로 새로 마아保温하야주어야한다

巢礎附着法

蜜蠟으로 製造한 薄板에 巢房의 底와 房壁의 一部를 壓印한것을 巢礎라고 하는데 이것을 巢框에 붓처 蜂群에 大與하야 巢脾를 짓게한다 附着의 順序는 먼저 巢框에 결녀잇는 鐵線을 조여매고 附着洞(巢框體속에 들도록 만든板子)우에 隔紙(巢礎사이에 잇는 조히)를 노코 다시 그우에 巢框을 노흐되 左右間隔이 平均하며 巢礎가 巢框上棧下面에 꼭다토록 바루한後에 溫水에 더엿든 埋線輪(巢礎붓칠때 巢框의 鐵線을 눌우면서 굴니는器具)으로 鐵線을 가만히 누루면서 굴리면 鐵線은 巢礎에 埋着되는것이다 이제 鐵線이 巢礎에서 떠러지지안토록 鐵線中央과 또는 鐵線이 巢礎兩端에 다은데를 毛筆로 溶蠟을 엷게 溶附하고 巢礎가 巢框上棧下面中央에 꼭잇도록 두어 곳 亦是 溶蠟으로 바르고 巢框을 斜面으로 들고 溶蠟을 물기울려 巢礎와 巢框上棧下面과 다은데로 溶蠟을 落下하면 溶蠟은 흘너곰게붓는다

巢礎挿入의適期

流蜜期에 幼蜂이 만히 繁殖되야 越巢熱이 超하면 巢脾上側 或은 貯蜜房을 터내짓기도하고 或은 巢脾의 兩端이나 隔離板엽가튼데 新巢의 造成을 始作하는 일이 잇는데 이때 巢礎를 巢框에 붓처 弱群이면 中央 强群이면 外側으로 巢一枚를 밀고 入與하면 一夜間에 大略新巢를 造成한다

巢礎의保存法

巢礎를 함부로 藏置하면 風化作用으로 粘力의 損失 或은 變色等 被害가 잇게됨으로 恒常新聞紙가튼데 包裝하야 箱子속에 너어 不寒不熱한곳에 藏置하는것이 조타

巢內의檢査

覆面布、燻煙器、파이쫄(巢脾框耳가 巢箱에 固着되여 떼기어려운때 지그어떼는鐵片) 準備를 하야가지고 巢箱蓋를 열고 被[illegible]야 蜂을 [illegible]케한다음에 外側의 巢脾로부터 順次로 가만히 빼아서 王蜂의 健否、貯蜜의 多少、産卵育兒의 狀況、分封熱의 發生與否、有無等을 檢査하고 速히 蓋를 덥허야 하는데 特히 無花期에 오래보면 蜜臭를 發散하야 盜蜂을 誘引하기쉬움으로 一層注意할것이다 一群의 蜂이 他蜂群의 蜜을 橫奪하는것을 盜蜂이라고하는데 盜蜂은 巢箱에 空隙이 잇서 蜜臭가 漏出하거나 巢箱蓋를 열고 오래 보노라고 蜜臭를 發散하는때 또는 糖液이나 蜂蜜을 巢箱附近에 落下한때 또는 蜜間에 飼料를 給與하는때 흔히 蜂은 刺戟되야 他群의 巢門에와서 蜜을 盜去하게되는데 이때 彼我가 爭鬪하야 死傷을 만히 내일뿐아니라 被害群은 衰弱 餓死에 至하는일도 잇는터인즉 特히 注意하야 그 發生의 原因을 짓지말어야 한다

蜜蜂에게 被螫된때

蜜蜂은 까닭업시 刺螫하는것이 아니오 取扱의 不注意로 蜂이 死傷된때 朝夕으로 寒冷한때 激怒한때 巢箱을 다처 蜂이 外敵에게 不安을 感한때 흔히 螫하는데 温暖한때 注意하야 삽가 取扱하면 容易히 쏘지아니한다 不得已 被螫되면 速히 螫針을 取除하여야하는때 손가튼데 쏘엿스면 速히 衣服우에 문질러 고 다른部分이 쏘인때는 脂蠟으로 힘껏문질어 뽑아바리고 暖液을 바르면 조타 그런데 쏘일지라도 身體에 害는 毫無한것이며 처음에는 붓기도하고 아푸기도하나 一年만 經過하면 免疫性을 가지게되는바 別로붓지도 아니하고 苦痛도업는것이다

棉莖紙(陸地棉)製造

中央試驗所試驗發表 (三)

(一三)紙의强度比較試驗

棉莖紙의 紙力試驗은 이를 楮製紙에 比較考査함이 妥當하다고 認定하고 試驗한 成績은 다음과 갓다

混成紙强度比較試驗表 其甲 昭和九年一月施行

種別	方向	紙片重量(瓦)	紙片의두터이(粍)	强度(瓩)	絶對强度(米)	伸張度(%)	縱橫强度百分率	縱橫强度平均(米)
指定七割 晒平三割 (棉莖製造한紙)	縱	〇·二三	〇·二九	一·四六	五二四	一·五五	一〇〇	
	橫	〇·二三	〇·二三	一·〇三〇	三一七	一·六八	六〇	四二一
楮皮八割 晒平二割 (楮製造한紙)	縱	〇·一三	〇·一九	一·九四〇	八一六	一·七八	一〇〇	
	橫	〇·一三	〇·一九	一·一一〇	五九三	一·七五	六一	七〇四

混成紙强度比較試驗表 其乙 昭和九年一月施行

種別	方向	紙片重量(瓦)	紙片의두터이(粍)	强度(瓩)	絶對强度(米)	伸張度(%)	縱橫强度百分率	縱橫强度平均(米)
棉皮七割 晒平三割 (棉莖製造한紙)	縱	〇·一四	〇·一七	一·一〇八	三九三	一·三七	一〇〇	
	橫	〇·一六	〇·一八	一·九四〇	三八三	一·七五	七四	三三三
楮皮八割 晒平二割 (楮製造한紙)	縱	〇·一〇	〇·一〇	一·二二八	七八一	一·二一	一〇〇	
	橫	〇·〇八	〇·〇九	一·二二八	八二四	一·二四	八八	七九八

(一四)主要材料로서의 棉莖纖維의 價値

棉莖纖維를 主要材料로 할 可否는 即 含有纖維의 收得率의 多寡에 依하야 決定되나 이 資料는 主要紙料와 補助紙料의 中間에 屬한다 생각컨대 楮皮紙料의 補助로서 利用함이 有利하다고 認定한다 要컨대 이 資料가 楮紙料에 混用하여도 조코 三椏紙料에도 可할지며 後의 反故紙料에 適合하야 거이 白種의 紙料에 對하야서는 混和自由한 點은 棉莖纖維의 一大特長으로서 排斥할 價値가 잇다

(一五)補助紙料로서經濟上의影響

棉莖纖維로 楮皮製紙의 補助資料로 混用하면 一塊(一四〇斤)의 朝鮮紙에 對하야 楮皮紙料만으로 하면 더더히 三十有餘圓의 材料費를 要한다 그런데 이 資料로 其 過半을 補助混用하면 實로 四割內外의 收益이 잇슬것이다 그럼으로 將來 朝鮮紙의 生産總量에 對하야 任意的으로 이 資料를 混用製造할때는 叙上의 採算으로 恒常 西鮮內外의 利得이 잇다 謂 業的經濟上으로 多大한 福利를 어들수잇다고 確信한다 左에 其一例로서 이 資料를 混用하야 製造한 朝鮮紙의 收支를 記錄하야 參考에 資한다

混成棉莖紙의製造豫算書 朝鮮紙(一四〇斤)

費目	數量	價額	摘要
楮黑皮	三四貫	二〇、四〇〇	一貫六〇錢
棉黑皮	六貫	二、〇〇〇	粗皮一貫金二〇錢으로假定
藥品費		九、七〇〇	曹達、晒粉、黃蜀葵其他를合
工費	二四人	一五、八〇〇	叩解、洗滌、煮熟工、乾燥、剝皮 賃等을包含
燃料		一、〇〇〇	
雜費		一、〇〇〇	荷造運搬費等

計 [illegible]
金六十五圓也 右一塊의賣却價格
差引金三圓八十九錢 利益

棉莖叙皮紙製造豫算書 白紙딸푸三割混合(三〇斤)

費目	數量	價額	摘要
棉黑皮	一六貫	三、二〇〇	粗皮一貫金二〇錢으로假定
딸푸	二	一、五〇〇	
藥品費		一、九二〇	曹達、晒粉、黃蜀葵其他
工費	七人	四、五六〇	叩解、煮熟、晒漂工、剝皮乾燥、其他
燃料		一、〇〇〇	
雜費		三〇〇	

計 一二、四八〇
金十五圓四十錢也 右一塊賣却價格
差引金二圓九十二錢 利益

蘇聯農村經濟計劃

牧畜業과投資(一九三四年度)

牧畜業은今年度農村經濟計劃의 重大課題의하나이다、三三年度牧畜業은 顯著한改善發展을하야 社會化牧場及個人牧場모다 其數가增加하야 家畜飼養數의增加率은

有角獸 二%
豚 四%

로 國營農場의 牧畜業이 가장 顯著한發展을하야 一九三二年七月부터 三三年六月까지에

牛 五、八%增
羊 九、〇%增
豚 三八、五%增

으로 三三年度集團商品農場牧畜頭數는 前年度에比하야

牛 四、六%增
羊 一六、五%增
豚 五、五%增

이다 國營農場은自己의 計劃以外에 集團商品農場及集團農에 各個人的利用으로

牛 犢 八萬三千頭
小 豚 五十八萬頭
小 羊 六萬三千頭

을 주고잇다 이것은 集團農의 生活을富裕하하는同時에 牧場復活의點에 重大한 意義를가진것이고 이에依하야 集團農及個人農에 將來牧畜業을發展케하는 興味를喚起하고잇다 以上三三年度牧畜業의 達成을基礎로 三四年度計劃이 樹立된것으로 今年度家畜頭數增加率은

有角獸 一三、七%
內乳牛 五、六%
豚 三四、〇%
羊山羊 一二、〇%
種兎 七五、〇%

로豫定되어잇다

投資 今年度農村經濟部門에의 投資額은 二千七億七千四百萬留로 其大部分은 農村經濟의 機械化로써 自動車의 購入發動所設置農具類保管倉庫의 建設等에 支出되고 灌漑土地開墾等에도 莫大한支出이 잇슬터이다。

生絲와人絹對立 (上)

蠶絲에도更生期生策

人絹工業의 顯著한發達에伴하야 近時漸次斯業과蠶絲業의對立이 今後激化하리라고 豫想되어 蠶絲業의 根本的確立策樹立에잇서서도 人絹에의對抗策은 其重要問題의 一이라한다 元來 原始的産業인 蠶絲業과 近代化學을 滿喫한人絹工業의對立에잇서서는 이를 問題視하는것만도 미련다할것이나 原料生産인 蠶業은 이것이 農村經濟의 唯一한金錢收入이고 다시 製絲業의女工은 거이 農村의子女이니만치 蠶絲業의更生策은 現下의가장重大한問題이라할것이다 그러나 于先日本의 生絲의消費에對하야보면 其八割은 米國에輸出되고잇다 그런데 米國의人絹은 即世界生産의約九割까지는 輸出되고잇다

×

그런데 米國의 人絹은 即世界第一의 生産量을示하야 一九三三年의 生産豫想은 一億五千萬封度以上이라하며 이大部分은 國內消費이다 이제過去十年間의 米國生絲와 人絹의消費情勢를보면 다음과갓다(單位千封度)

年度別	生絲	人絹
一九二四年	五二、一六一	四四、四八八
一九二五年	六二、七四四	五〇、三四五
一九二六年	六八、四三三	六三、九九九
一九二七年	七四、〇〇五	九九、六〇〇
一九二八年	七五、四九八	一一〇、〇〇八
一九二九年	八〇、〇九九	一二七、〇四一
一九三〇年	七七、七七五	一一八、三〇五
一九三一年	七九、一二〇	一四六、一〇〇
一九三二年	八〇、六九八	一三〇、〇〇〇
一九三三年	六三、四〇〇	一三〇、〇〇〇

如斯히 日本生絲의 輸出八割을 占領하고잇는 米國에서는 이미 一九二六年度以降은 完全히 生絲對人絹의消費는 生絲를凌駕하고잇다 그러나 生絲消費는 增加치는안으나 減少도하지안코 잇다고보인다 特히 昨年來海外의 排日貨의 運動이 顯著하야 各社모다 今後의方針을 日本織物의 進出에 두고잇슴은 注目할것이다

다음에 過去十個年間의 米國의 生絲及人絹의 時勢를 對照하면 다음과갓다 (單位는 生絲는 日本絲크랍크桁、人絹베스코ー스A百五十)

年別	生絲	人絹	割合
一九二四年	六、五五	二、五五	三九%
一九二五年	六、七六	二、〇五	三〇%
一九二六年	六、四〇	一、九九	三一%
一九二七年	五、五〇	一、六九	三〇%
一九二八年	五、〇八	一、五〇	三〇%
一九二九年	五、〇四	一、三二	二六%
一九三〇年	三、四〇	一、〇六	三一%
一九三一年	二、四二	〇、七五	三一%
一九三二年	一、五五	〇、六六	四三%
一九三三年	一、八〇	〇、六〇	三三%

米國에서의 生絲의 約半分이 人絹市價인데 最近兩者의市價는 只市價如何가 左右하게되지나안이할가고 보인다

×

米國에서의 最近의 米國人絹工業은 從來의 生絲消費地盤에 顯著히 進出하야 廉價絹布와 가튼것은 거이 人絹에 蠶食되고 다시 最近은 洋襪方面에도 相當히 進出을 示하고잇는 狀態로 生絲市價가 相當히 低價에 安定치 안는限 米國의 生絲消費에 對해서는 期待하기 어려운 實狀이다

×

日本에서의 人絹과 生絲의 對立은 이또한 激化하야 잇다 從來有力한 絹業機業地로 指目되고 잇든 福井、福島、石川과가튼 輸出羽二重産地가 人絹에 轉換한 것은 이미 數年前의 일인바 最近에는 京都西陣의 高級品機業地에 가 人絹에 轉換하고 잇고 또 昨年부터는 桐生、足利、八王子等이 續續 人絹物에 轉換하고잇는데 此等의 主要한 理由는 人絹은 大衆品이고 또 近年의 繼續되는 不況으로 消費階級으로하야금 廉價品으로 向하게 하는것인데 其他에 人絹生産會社自體가 機業地指導에 當하야 交織品을 自身試織하야 생플을 提供하야 써 人絹物

地方産業消息

全北道米實收高

百九十餘萬石

【全州】 지난八日全北道農務課에서 發表한 昭和八年度 米作實收高를보면 耕作面積十七萬三千八百三町二段에서 百九十五萬七千八百五十七石을 收穫하엿다는데 水稻는 昨年보다 作付反別이 一萬五百八十餘町步가 增加되엿스며 實收高로도 二十八萬餘石의 增加를 보게되엿다한다 이제此를 道內各郡別로보면 如左하다

全州	一七六、五二五石
群山	一、九六石
鎭安	六三、一〇八石
錦山	六五、二四二石
茂朱	四二、八八六石
長水	五四、八二六石
任實	五三、〇五二石
南原	二〇〇、一五二石
淳昌	七八、一七〇石
井邑	二一一、三七〇石
高敞	一三五、八三八石
扶安	一一七、九八七石
金堤	二八六、九六三石
沃溝	一九六、九四五石
益山	二七四、五九七石
計	一、九五七、八五七石

全北陸地棉實收

百四十餘萬斤

【全州】 全北道農會의斡旋으로 過般各郡에서 施行하든棉花共同販賣는 지난九日로 今年度最終의 幕을告하얏는데 總收量二百四十五萬斤으로 昨年度 百五十萬斤에比하면 若干減少된影響이잇스나 大槪는 農家經濟更生計劃으로 生産者들이 自家用으로 使用한까닭이라하며 明年度에는 加一層栽培를 奬勵할 計劃이라한다

地方出廻米殺到

群山의最高記錄出現

【群山】 群山埠頭에는 요사이 米의 洪水로 大繁忙을 呈하야 米의群山을 本格的으로 展開식히고잇다 昨今米價가 比較的 高價를 維持함과 正月關係로 換金의 必要와 納稅等의 關係로 地方으로부터 米의出廻가 漸漸增加를 보이든바 十二月에와서는 最高潮에 達하야 午前中의 汽車便의 廻着數量이 五十四輛이며 午後의便에잇서 約三十輛의 出廻가 잇슬模樣으로 合計八十輛은 完全히 最近의記錄이며 이外에 船便에依한 出廻를 加하면 적어도 十二日中에 七八萬叺의 出廻를 보일터임으로 非常時의 色彩가 濃度를 加하는 米界임에도 不拘하고 米의洪水로 米穀經濟都市인 群山의 經濟界는 자못 活況을 呈하고잇다

經濟뉴스

九年新建設線

大體旣定方針遂行

鐵道局의 九年度新建設工事費는 千二百六十萬圓인데 建設要求額에서 二百萬圓削減되어 既定工事遂行에 相當한 支障을 齎來하엿는바 既定方針은 어데까지든지 踏襲하기로 單只 交通價値가 比較的 稀薄한 線路만은 工事를 緩慢히할 根本下에 大體如左히 成案을 作製하고잇다

▲平元線 西部의長林、化倉間十三粁九分의 路盤工事를 長林、別倉間、別倉東元間、東元、化倉間의 三工區에 노나 今年十二月에 竣功할豫定이다

▲惠山線 白岩、嶺下間은 今年十二月까지에 嶺下、東興間、東興ㅣ鳳頭間의 三工區에 노나着工하야 各各 今年十一月에 竣功될터이다

▲滿浦線 이線은 滿洲物資를 吸收하는데잇서서 또는 軍事上에잇서 가장 重大意義를 갓고잇는 線인 關係上 鐵道局은 이에 가장 힘을 傾注하고잇는바 目下熙川ㅣ淸凉間에 着工하고잇서 今年十一月에 竣功할豫定이다 淸凉ㅣ价古間은 느저도 十二月에 竣功할 豫定이다

▲東海線 이線은 比較的 交通價値가 적다고보이어 經費의 犧牲은 거이 이線에 轉嫁될터로 高城ㅣ杆城間이 昨年十二月竣功될豫定이엇스나 于今까지 竣功되지안어 이工事는 結局延期될터이다

▲慶全線 八年度에는 南原、谷城間 二十粁三分의 路盤工事를 竣功하고 同年十月十五日에 營業을 開始하고 繼續하야 谷城ㅣ鴨綠間十二粁九分의 路盤工事를 谷城ㅣ松亭間、松亭ㅣ鴨綠間의 二工區에 노나 着手하고잇는데 이또한 經費의 犧牲을 만나 豫定이 今年十一月까지이나 來年度에 延期될터이다

[illegible]漁場賃付入札

【[illegible]】 [illegible]漁業組合에서는 來二月二十三日午前九時부터 大和町漁業組合에서 [illegible]灣內鯖魚漁場五十個所에對하야 昭和九年度의 漁場賃附競爭入札을 行한다는데 昨年에 無謀한 것은 組合事務所에 關係하고 一般漁業者는 例年과가티 收支不合한 無理한競爭을하야 漁業者自滅의길을 取지말도록 一般人士와 組合當局者들이 研究하고 注意하기를 期待하야마지안는다고한다

鏡城畜牛市大會抽籤

【鏡城】 畜産奬勵의意味로 鏡城郡에서는 畜牛市大會를 二日間 全郡要市場에서 開催하엿든바 賣買頭數는 四百頭에 達하엿스며 賣買者에게 抽籤券二枚式 配付하여 閉會翌日抽籤한바 方峴面辯山洞李用範(?)이 當選되엿다

漁業者에게

簡保加入慫慂

京畿道에서는 漁業者로하야금 簡易生命保險에 加入케하야 不慮의災에 備케하고저 今回 産業部長으로부터 富川 江華 各郡守에게 右要項을 通達하얏다

一、漁業組合의 役職員及議員은 率先하야 同保險에 加入하야 一般漁業者에 範을 示할것

二、漁業組合의 融通에 依한 漁業資金의 貸付를 밧는者는 반드시 同保險에 加入하게할것을 條件으로할것

三、道水産會의 貸付資金의 貸付를 밧는者에對하야서도 右에 依할것

林巨正傳 (318)

洪碧初 作
安碩柱 畫

서림 一의十一

그사내는 꽉오주에게 원수풀 갑흐라고 길막봉이를 끌어온 자근손가니 지금 탑고개동네에 나와서는 풍헌노릇하고 청석골적굴에 들어가서는 적은두목노릇하는사람이다 작은손가가 두목잇는집으로 한달음에 뛰어와서 방에 도로 들어가지안코

「길두령 나좀보시요」

하고 소리질럿다 이날 탑고개동네에 나와잇든 두목은 길막봉이라 작은손가가 건가든면 막봉이하고 일홈을 불렀을터이지만 청석골적굴칭호대로 두령이라고 불르는것이엇다 막봉이가 방문을 열치고 내다보니 손가가 강문숙을 돌리면서

「그사람을 살려주어야겟소」

하고 방문아프로 돌어섯다

「그사람이 누구야」

「지금 죽이는 사람말이오」

「왜」

「그사람이 우리형님의 은인이요」

「그사람이 누군데」

「광주서형방다니든 서림이란사람이요」

「서림이 서림이 성명은 나두 들은법하군」

「우리형님이 광주분원서 살인옥사에 걸렷슬때 빼노하준사람이요」

「옳지 그때 성명을 들엇섯군 지금 그자가 큰죄는 업지만 하두 가짓말을하니까 밉쌀스러워서 죽이라구햇네」

「그사람을 살려주면 집의아주머니부터 조하하실꺼요」

서림을 노하주란말이 막봉이의입에서 떨어지기전에 막봉이의누님이요 자근손가의형수인 녀편네가 쪼차와서 먼저 시동생을 보고

「지금 끌려나간사람이 광주서형방이요」

하고 뭇고 그다음에 친동생을 보고

「서형방은 우리집 은인이니 우리인정좀 보아주게」

하고 청하니 막봉이는 두말안코

「그려우」

하고 패히허락하얏다 막봉이가 졸개돌을 불러드려서

「악가 섬어치우란사람을 그대루 노하보내라」

하고 닐른뒤에 자긔손가는 바로 형수와한께 졸개들뒤를 딸하나가고 막봉이는 다시방문을 닷치고 늙은이들과 가치 이야기하얏다 늙은이 하나가 철옥으로

「거짓말쟁이가 덕택에 살어갑니다그려」

하고 말하니 막봉이는 싱그레웃스며

「큰죄업스니까 누님생색을내주엇소」

하고 말하얏다

「누님이 진은혜를 갑허드리는것이 여간 잘하시는일인가요」

「그까진일에 잘하구 못하구가어듸잇소」

「큰손서방이 살인한 일이잇나요」

「아니요 그변변치안흔 위인이 살인할주제나 되우」

「권에는 똑똑하든사람이 곽두령쇠도리깨에 골통이 터진뒤로 천치가 되엇다면이요」

「권에두 사람이 순하기만하지 변변치는못햇소」

「그런데 엇더케 살인옥사가 트데 간련이되엇든가요」

「광주분원서 사긔장사할때 사긔막에서 싸움끄테 살인이낫는데 싸움말린다구 덤벼다가 살인죄의 종범으루 붓들려갓드라우」

「싸움말리다가 그런 봉변한 사람이 탑거리에두 하나잇는데 그사람은 애매하게 귀양까지 갓다왓서요」

「우리자형이란사람두 잘못하면 귀양가게되는것을 서가란자가 힘을써서 무사이노혀나왓다우」

「손서방집에서 은인이라구할만하구먼이요」

그늙은이가 말을 끄칠때 달은늙은이하나가 막봉이에게

「내일 산으루 들어가시겟소」

하고 물으니

「눈안오면 내일가지요」

하고 막봉이가 대답하얏다

그뒤에는 여러늙은이들이 끼리끼리 지거리기시작하야

「거짓말쟁이가 보따리를 건을 찻지못해서 속으로 앗가워겟네」

「목숨경황에 물건이앗갑겟나 목숨부지한것두 천만뜻밧기지」

「자네 집에가지 안흐려나」

「나는 좀더잇다가가겟네」

이런말 저런말들을 하는중에 홍제방문밧게서 여러사람의신발소리가 나고 뒤미처 방옷간문이열리며 작은손가가 서림을 부축하고들어오는데 여러늙은이들은 고사하고 막봉이까지 보따리를 차지러온술 의심하얏다

二月十七日晝夜 每日二回開映
大衆料金 階上大人三十錢 小人二十錢 階下大人二十錢 小人十錢
MGM社超特作品
大活劇 修羅의鬪牛 全八卷
마누엘 ㅡ 구라나다氏主演 도로서 ㅡ 루스氏

現代名篇 肉體의暴風 全八卷
松竹키네마社超特作品
[illegible] 小林十九二 主演

時代劇 仁俠한武士道 全八卷
松竹키네마社超特作品
阪東好太郎 飯塚敏子 井上久榮 主演

鐘路四丁目 電光 [illegible] 第一劇場

(舊正月一日 二月十三日)晝夜 料金 階上大人六十錢 小人四十錢 階下大人三十錢 小人二十錢
巨匠세실·B·데밀氏監督作品
新世紀 全九卷
共同主演
파라마운트社超特作 日本版
國際喜劇 호텔 全九卷
獨唱 舞踊 特別出演
仁寺洞 電光三二 朝鮮劇場

讀者利用欄

求職 今年二十歲의男子로 [illegible]
求資 [illegible]
求職 中學卒業한今年三十歲의男子 [illegible]
讓店 本人이經營하든 [illegible]
乳母 三十歲假量된健全한女子 [illegible]
貸家 西大門外新村 [illegible]
求職 今年十八歲의男子이온바 [illegible]
求人 人口四人(大人二、小兒二)인데 十三四歲된女兒求함 [illegible]
貰房 淸潔하고閑寂한房잇습니다 [illegible]
求買 鈴木製中古品을 [illegible]
寫眞 營業用寫眞機中古品一台及附屬品全部를買受 [illegible]
求書 古書籍屋에 [illegible]